（欲創辦工廠者 欲辦家庭工業者 欲辦慈善事宜者 欲節監獄囚糧者）……購不可……迅速可靠非普通機械所能及……

相日本 本間醫院

東京帝國大學卒業醫學士山田駿三郎
九洲帝國大學卒業醫學士本間健兒
其他醫士數名 院內有華人通事

小兒科內科眼科耳鼻咽喉科
婦人科產科皮膚梅毒科外科
生殖器科

肺結核肋膜諸病喘息預防治療法注射
瘰癧橫痃無痛無血療法六零六注射
妊娠早期診斷及淋病新治療法

▲診所▼上海密勒路8A號文路市場橫 電話北二九六一

新申報

HSIN SHUN PAO

第五百十六號

今日出四張售大洋二分四厘

中華民國七年五月五日

5 th. MAY, 1918

夏歷戊午年三月廿五日星期日

館設上海望平街一五八·九號

電話總務部五十號 營業部五一一號

定報價目 三月二元四角 六月四元八角 全年九元六角 日本同 歐美倍 報資先惠 郵票九五

廣告刊例 頭等二行起刊 一元七角 行次二行起 三元三角 後幅四行起 二角二十 首二 日起 八日四 方格五 日五起 八寸二日 首方一寸二寸 方寸次 三日 英寸一日二 刊每分五 次一 角半

廣倉學會古物陳列大會啟事

三月二十八日爲本會舉行大會特推舉張雲門先生趙叔孺先生褚禮堂先生程雲岑先生黃樸人先生宜古愚先生鄒景叔先生陳列金石書畫於二十五日起二十七日止各會員請攜證券證書來會參觀各耆老可也 A6141

廣倉學會舉行鄉飲酒禮

本會參酌歷代典禮於夏正三月二十七日第一次舉行 諸耆老及諸會員除特請外請持證券證書來園觀禮此啟 A6140

廣倉學會啟事

本會於陰歷三月廿八日恭祀倉聖先於二十五日至二十七日開古物陳列大會三天 廿五日下午一時開廣倉學大會 二十六日下午一時開耆老會談話會 二十七日午前舉行鄉飲酒禮 二十八日祭畢若宴耆老並致贈品此會於復古之中寓敬老之意諸會員均憑證書入會（證書未到者可用收條）念六大會謹備茶點 二十七二十八觀禮 已派小有天閩菜館備有午餐除由本會分東致請外合再聲明此啟 本會幹事部報名幸弗遲誤 A6139

廣倉聖萬年耆老會啟事

自數角一元至數元不等惟需各納各資其茶水由本會供給凡耆老欲入會者請於二十五日前至上海靜安寺路哈同花園

上海總商會通告

小販要求免加攤捐罷市一事本會會長代爲商准仍照向章辦理並不增加經工部局出示曉諭並由本會通告各業及勸告小販照常開市各在案誠恐有假名小販乘間造謠務望各寶行號幸勿輕信有礙營業是爲至要特再登報通告即請公鑒

浙江陸佑人啟事

鄙人於民國元年在嘉興柴塲灣地方創設陸宜振紙煙棧現因不便經營即將進出貨款手續交接清楚准於本年陽歷五月三十一號正式取消陸宜振牌號隨將該棧收歇恐未週知特登申浙各報聲明 C648

上海法大馬路 振新祥呢絨洋貨抄莊 擇於舊歷三月念六日擴張

本號自運歐美綢緞紗羅呢絨洋貨各廠本機絲呢布疋花色繁多搜羅宏富不及細載零躉批發特別廉價以答惠顧之雅意各界光顧請至法界大自鳴鐘西轉角無任歡迎特此佈告 A6125

中孚銀行聶管臣啟事

啟者鄙人前在寰球學生會演說儲蓄之稿承各報登載迭接本埠諸君來緘贊許並詢問敝行儲蓄已否開辦者多未能一一答復茲特登報聲明敝行儲蓄業已開辦普通儲蓄年息四厘至特別儲蓄由存款人約定每月存若干元（自一元至五十元）共存若干年（分三年六年十年十五年念年五種）譬如每月存洋五元訂期念年到期後本息共得洋二千九百十六元八角五分餘可以此類推總之期限長則利率更厚本行資本殷實注重信用素蒙滬漢商界諸公所深知茲因儲蓄與社會有莫大關係特設專部由鄙人主任意在獎勵儲蓄故利率一切格外從優如蒙惠顧無任歡迎各種章程緘索即寄 寧波路中孚銀行聶管臣白

商務印書館新製各色印花洋鐵皮

查有花之洋鐵皮自歐戰以後來源漸少價值日昂本館新向美國購到印刷洋鐵機器無論何種顏色何項花式均可承印·歷久不壞·以之製造各種用品及茶葉瓶罐盒等實較外洋來貨更爲精美合式·價值亦較外洋爲廉·茲已印成多種·各寶號如須購備請移玉總分館檢閱可也 6143

少年宣講團特別啟事

本團因籌辦童子負販團定於本月五日假愚園開會備有音樂戲法灘簧催眠術忍術並承學界志士慨允現身說法以饗來賓與尋常新劇家會串絕然不同凡關心社會諸公幸垂鑒焉 A6131

武進 張謝順媛啟事

啟者民國四年先太姑遘疾急盼大伯九思外子九容各自樹立爰集親族分析遺產大伯外子各承先太姑另予伯姒及順媛各一小分並各謹守不相涉至今恪遵凡債務非順媛親自締欠者概與順媛無涉謹此廣告 張謝順媛啟 A6124

邑廟豫園 勸業場於即日起特開鵑花蕙蘭大會

門票照舊 A6040

清理血分毒瘡 男女傳染梅毒骨節痠痛皮膚癬癧海波藥

每瓶二元 每打念元 上海五洲大藥房

英商泰和洋行承保水火盜兵匪險廣告

謹啟者竊汎將屆然際此四處不靖江安徽等省收買繭子必須保險方可無虞茲本行承保水火盜兵匪等險保費格外從廉如荷賜顧請移玉到三馬路七號保險帳房接洽實所歡迎謹此通佈

德文專修學校續招免費生

本校所招免費生尚有餘額十五名限陰歷三月底招足詳細情形載免費章程內設不願充免費生者無論曾否習過德文限期內亦可便通按納費章程收錄未習者可隨新招免費生入新班已習者酌插相當班次維因開課已近闕月博諸君節儉起見凡現時來校者按定章酌減去膳宿費洋十元學費洋十二元欲補習課者不減學費以昭公允詳章附郵三分即寄此佈 麥根路本校教務長蘭因克啟 6030

汝烈兒鑒自兒出走尊翁病重尊府顛倒不堪見報速示住址於令弟以安親心至要 王甲歸啟

四川路 萬利元洋貨號

三月十九日起特別大減價兩禮拜

……大生大藥房

工部局諭（爲小販水菓店水菓攤捐費事）

照得本局近得各小販致朱君葆三節略陳訴增加捐費爲難情形一事本局正在調查實在情形詎料各小販等忽然暴動擾亂人心並於界內治安現經本局調查明晰所爲此諭仰各小販人等知悉所有捐費仍照向章辦理並不增加惟各小販等務須一切實遵照執照內各條款從事營業以所載各條款係專爲界內公共衛生而訂至於一切暴動擾亂行爲自應立即停止特此諭誡各小販人等一體遵照毋違特諭 西歷一九一八年五月一日 第二五一六號

大廉價

以下三書特價均七年陽曆五月止

古今聯語彙選 初集 定價八角 特價四角 ▲全部四冊 是書上自宋明下迄近代甄采精博別爲名勝 園林 祠廟等十四類都三千五百餘聯可謂極翰墨之大觀若家置一編可以應用無窮

宋拓 孔祭酒碑 定價三元五角 特價二元 ▲精裝一冊 此帖爲臨川李春湖所藏紙墨古舊共有一千七百餘字爲金石粹編所未載者不少李跋云規模虞書可云惟肖秀朗遒勁極似廟堂定爲宋拓可無疑矣

明初拓本 張猛龍碑 定價三元 特價一元八角 ▲精裝一冊 此碑爲王孝禹所藏孝禹所藏猛龍碑有二一爲明拓本一爲明初精拓本即此碑也不獨冬溫夏清未損且多至五十餘字當爲北碑中首屈一指

以上二碑均係三層海月箋玻璃版精印

商務印書館發行

商務印書館新製 自來水毛筆

每枝五角

本筆製造玲瓏形式精巧墨汁吸足後能用數日之久既無滴漏之患亦免乾燥之弊納之懷中藏之袋內均無不便其用法詳說明書內

學校儀器文具

本館自製儀器文具迭赴中外賽會得優獎十餘次茲將其大綱列下另印理化器械目錄及教育用品目錄承索即行奉贈

理化器械 儀器藥品 標本模型 測繪器具 體操器械 各種墨水 中國墨汁 鉛筆鋼筆 自來水筆 一筆墨信封

訪求遺稿

先君翰伯著有各等面體無窮邊綫比例一卷庚子拳匪之變原稿散佚無存當時雖錄有副本經善化劉振愚先生取去纂入古今算學叢書稿中該書未及出全即行停辦所有算稿是否仍存劉丈處亦不可知世有知此遺稿下落者敢乞賜示交上海新申報館收不勝拜禱 席制德鳳敬白

上海電報局特別廣告

敬啟者本局長兼理江蘇電政監督對於本局事務近已不遺餘力從事整頓而對於外局亦應隨時調查監督之職近來時接無名信件或於本局有所指摘或對外局有所攻訐一經查訪語多不實非欲藉公逞私即屬挾嫌報復嗣後凡對於本局及外局一切事務有所指陳者務望詳書確實姓名住址倘再以匿名信函投遞概予不理特此廣告

戊午出版預告

本雜誌原定陰歷四月中旬出版現因國家重要問題甚多急須與國人商榷且各處希望早日發行來函催促者日數十起遂從速將稿彙齊付印提前於三月裏出版內多名作欲閱者請早預訂每冊四角六冊二圓十二冊三圓六角初版所印無多恐屆時不敷需要也此佈 編輯處萬羅路六十六號 發行處望平街一百五十八九號 戊午雜誌社主幹汪彭年啟 A6011

美商美福洋行承保火險廣告

逕啟者今有美國（萬大）即Veritas火險有限公司歸本行經理資本英金一百萬磅餘積英金四拾萬磅信用卓著久已馳名遐邇賠款迅速如蒙賜顧請駕臨小行接洽無不格外從廉以副雅意 北京路B字八號 電話中央二五零三 號B1382

歇浦潮定期出版通告

歇浦潮小說前因趕辦不及致悞出版期限深滋抱歉茲准陽歷五月十五日初集全書出版特此通告惟希公鑒 成記書局啟 A5773

中華全國中西醫界聯絡進行會廣告

同人等因念祖國醫學之腐敗特出資創辦此會無論中西醫已否開業或有志研究者均可入會將姓名履歷詳細寄下本會即行入冊隨發會員證以昭憑信會內各費概不收取並月刊醫報奉贈以便互相研究本會非假借名義意圖營業者實欲保存國粹灌輸新醫學識促進我國醫學之進步耳如願入會來函附郵三分以便寄會證會址日本長崎浦上山里村九百九十九番地通信處上海法界首安里寰球交通社

注意 上海印刷公司廣告

上海老靶子路赫司克而路三十三號（電話北二六五二）

本公司爲海上印刷業之最完全者不特備有各種印刷機器而且聘有富於經驗之技師凡各種鈔票錢票股票圖畫商標美女畫月份牌紗牌絲牌書籍招貼中西支票各式匯票等等均可印刷至於印刷之精良取價之低廉早爲已經賜顧諸君子所深悉如蒙各大商家光顧本埠以電話關照即飭人趨教外埠以書信見示當即奉覆 上海印刷有限公司謹啟

中國紅十字會。續募京直等省水災春振注意 數百萬劫後餘生死活存亡之關鍵

上年京直等省大水爲災綿廣至一百餘縣實爲從來所未有當經本會及旅滬官紳分籌募鉅款辦理急振冬振哀哀子餘幸而殘喘苟延無如資幸歲茲屆春令遍地哀鴻欲救飢則顆粒鮮存欲耕耨則又籽種無着此正青黃不接之時若不續籌接濟是猶引之出險復蹈危機拯之出生重入死地此哀數百萬生命勢必終填溝壑辦紅糧黃菜豆等各項籽種并騾馬等項爲北方耕種所必需者以及雜糧等品分赴被災尤重各縣續放春振以期救人救徹惟區區人多需款浩鉅非賴衆擎事何能濟用敢重伸將伯之呼再作發棠之請務祈薄海同胞憫此沉災共襄義舉或慨解富囊或潤分廉俸或節游宴之費或縮衣食之資不拘多寡源源輸助俾京直等省數百萬劫後餘生皆出水火而登衽席則功德無量矣如蒙惠賜捐款請逕送本會總辦事處照製收據登報徵信不致有誤曷勝延跂切禱之至 上海二馬路望平街東首中國紅十字會總辦事處沈敦和謹啟 A5404

上海慈善救濟券頭獎獨得洋六萬元

敬啟者本會爲北方水災遍地善舉均賴救濟發行一種有獎慈善救濟券以資補助額設五萬號每張十條計洋十元每條計洋一元其得獎分配章程業已列入各報後幅現是項獎券正在發行並定於五月初二日（即陽曆六月十日）在上海秉公開獎凡本外埠如願經理代銷者速請來會批購並可在蘇州鎮江江寧清江吉林各中國銀行批購其得獎者亦可由中行匯兌惟獎金並無折扣西九江蕪湖蚌埠南京無錫杭州寧波紹興湖州漢口揚州廣州福州廈門濟南烟台青島奉天大連長春營口安東黑龍江均以上海通用銀元核算經理批發往來郵雷印花等費歸各處自理設券無多批購請早各界諸君幸注意焉

慈善救濟會會長朱葆三 董事 徐乾麟 陸伯鴻 經濟董事 宋漢章 朱志堯 胡稑薌 同啟

命令

五月二日即舊曆三月二十二日

大總統令 任命張志潭爲國務院參議此令

又令 任命方樞兼署國務院秘書長此令

又令 參謀總長廕昌呈請任命孟廣仁爲陸軍第六混成旅參謀長劉鑑瀛爲陸軍第一師二等參謀官均照准此令

又令 杜錫鈞張聯棻魏宗瀚均給予一等寶光嘉禾章崔承熾朱棟張國仁均給予三等寶光嘉禾章穆士珍張瑚麟邊守靖李夢吉均給予三等嘉禾章馮文煜給予四等寶光嘉禾章李濟臣史文錄寇宗華杜逢時王杰均給予四等嘉禾章此令

又令 崔維藩給予三等嘉禾章張國賓給予四等嘉禾章此令

五月三日即舊曆三月二十三日

大總統令 海軍總長劉冠雄呈應瑞軍艦副長高憲申另有任用請免本職應照准此令

又令 海軍總長劉冠雄呈請任命林元銓爲應瑞軍艦副長應照准此令

又令 陸軍總長段芝貴呈請任命丁紹起爲陸軍第一師騎兵第一團團附應照准此令

又令 蒙藏院總裁貢桑諾爾布呈請任命闞桑班覺爲繙譯官應照准此令

評論

●尙非其時

（東吳）

有一度之大勝敗必有一次提唱和議之聲蓋希望和平者以爲勝者之欲望已饜敗者之意氣方息和議必易於接近而不知其正與今日之事局相反勝者再求勝敗者不甘敗南北兩方已屢次以是失去議和之機會今觀中央方面正在改定五期戰略西南方面正在籌設聯合政府而和議中心之國會問題唐繼堯等仍非恢復舊國會不可王賡輩則欲借新國會之名行臨時參議院之實其程度之相去殆不可以道里計欲求和議之進行豈非南轅而北其轍耶故今日而欲求和惟有希望於兩者之中相併而成一個大勢力而此際則尙非其時也

專電

北京

●張謇一日電馮請停戰議和并宣布中日新約馮命交靳意令轉段 （三日發）

●盧永祥三十日電請宣布中日交涉以息謠諑段置不理

●王賡之擴張臨參職權策未售建議以新會難如期召集可將兩廣雲貴川五省仿蒙藏選舉法由旅京同鄉投票選舉陝湘責成陳樹藩張敬堯選派段極同意必成事實 （三日發）

●法使以袁總統時曾將電報收入訂有小借欵昨向外部質問今次息借日欵是否一物兩抵 （三日發）

●農部單獨向中法銀行借欵二百萬王克敏介紹正在談判中 （三日發）

●商會四代表見段不果下先回津一面聲明純爲代表商人一致之希望並無他種作用 （三日發）

●張志潭仍辭參議謂既不蒙徐副司令信任不如出院 （三日發）

●徐樹錚三日電方樞將來京面陳軍事方略 （三日發）

●江寬損失案段今日批酌賠二字 （三日發）

●院電李純由蘇二六兩師及七四七五七七六三混旅選拔一混旅速開援湘 （三日發）

●陳復初二日電已會周則范田應詔軍攻辰州 （三日發）

●張瀾今日三時袁世輔四時見馮 （三日發）

●錢明日帶領河工委員會員謁馮 （三日發）

特約電

●北京電 使館消息奉軍一旅激戰一晝夜已奪回醴陵 （四日）

●北京電 李厚基童葆暄三十日電告在廈門鎭署就第三路總副司令職已飭浙軍兩閩攻汕閩軍唐國謨旅攻潮 （四日）

（以上中華通信社）

●北京電 昨日下午全國商會聯合會代表至段總理私宅謁見總理陳述南北和平之必要段氏答曰繼續兵禍决非所願然南方毫不能統一各黨惟各因自己利害關係而固執其主張無論何項辦法皆無由施行且表明其意見云如南方果有誠意無論何時願應議和之交涉斷不拒絕迨代表等以中日交涉之眞相質問段氏答曰中日交涉斷非如外間所傳之甚國民儘請放心可也云云 （四日）

●北京電 此間得報告云陳復初之第十七師受南軍之奇襲而潰散常德已被南軍占領 （四日）

●北京電 曹錕張敬堯等今日（三日）電告政府謂第二路軍隊已全失戰鬬力現退却袁州爲敗兵之收容請速派奉天軍援助第一路以免動搖全軍之士氣 （三日）

●北京電 此次入京之四川省長張瀾今午前晉謁段總理午後又謁馮總統報告劉存厚軍之情形且陳訴槍械之缺乏 （三日）

●北京電 農商總長田文烈以鐵鑛開礬費用爲名欲在中法銀行借欵二百萬元聞該項交涉現正秘密進行 （四日）

●北京電 張謇氏今日（三日）致電大總統陳述北方邊疆問題之重大且極力忠告急熄國內之戰爭 （四日）

●漢口電 常德來電云陳復初部下與朱國藩（譯音）之兵現已開始巷戰以致全市受掠奪之禍日本僑民無恙 （三日）

●漢口電 昨晚（二日）有北軍敗兵及傷兵合計約一千名由長沙乘武長火車抵武昌據其所言長沙已爲北軍敗兵騷擾不堪 （三日）

●漢口電 長沙來電云二日北軍由湘潭方向乘民船退至此間者不下七八十艘至三日上午近畿第三師乘民船小輪船等退至此間者亦有四五十艘故長沙何時將陷於危機北軍或將潰散皆未可知形勢益趨險惡 （三日）

●東京電 中日實業公司總裁李士偉氏及前上海商務總會總理周金箴氏於今日啓程回國中日實業公司副總裁倉知鐵吉氏將於十五日啓程旅行中國北部及滿洲等處 （四日）

●東京電 寺內首相本日上午入覲日皇面奏昨日外交調査會會議之結果 （四日）

●東京電 政友會總裁原敬氏於今日下午啓程實行遊說全國 （四日）

（以上東方通信社）

國內譯電

●北京電 觀前兩日中北京之迭開軍事會議可知湘中情形已非常危急北京失敗之原因尙未明白徐樹錚已離長沙赴醴陵該處奉軍現已與南軍援戰據最近長沙消息醴陵已經奪回 （三日）

●哈爾濱電 四月二十八日俄軍滿洲支隊電稱我軍駐伯爾齊亞所據陣線長六俄里我軍中死四人傷五名奪獲機關槍三架軍火來復鎗電話器械車輛蒭草煤斤甚多過激黨人本由闌茲氏指揮現已由亞爾馬基大氏代之紅衛兵自河沿退至烏利惟恩抵該處後卽由德奧匈三國人所組織之聯軍來援伯爾齊亞附近各村已入我軍之手紅衛兵將居民所有食品概行搜去以致民無所食過激黨人並刼掠伯爾齊亞之車站棧房居此間之哥薩克人已歸附我軍當我軍前進時隨卽沿修築鐵道各村皆受過激黨人之荼毒見我軍蒞境均非常歡迎支隊之士氣甚佳 （一日）

●哈爾濱電 哈巴羅次克電稱過激黨人已派機關槍隊一支隊乘專車赴加利姆斯基抵禦雪米握諾夫氏迫來哥惟陳次克亦電稱過激黨援軍每日由該處出發者甚衆海參崴軍二代表會電英斯科軍二代表會請撥羅卜一百五十萬枚以充組織軍隊之用卽以所組織之新軍抵禦白衛兵並謂雪米握諾夫氏已向資他而進而奧爾落夫氏亦已率其本部以及尼哥爾次克及烏蘇利之哥薩克人進窺海參崴云云 （三日）

國外譯電

●倫敦電 法軍大本營路透訪員電稱協約軍經德軍之打擊其固結爲前所未有今無一種合點可爲德軍衝擊英法軍今可由總司令隨意調動其便利不亞於德軍各師敵軍雖得有土地然已於五星期內用兵一百四十師內有多師與戰二三次綜計敵軍投入戰地之兵共有一百八十六師等於二百五十萬人德軍各師非受重創不輕撤退各師損失平均輒在二千五百人左右故敵軍自大戰發生以來其死傷之數當不下三十五萬人德軍開始取攻勢時有後備軍六十五師駐於法德此外所有者僅一九二〇年之兵級其半數尙不滿十八歲故敵軍未及達其目的地之半程而已耗其戰鬬力之半矣敵軍作戰不惜兵力故在法之二百零六師僅餘六十六師未經調用其中尙有國民軍十二師不能用以取攻擊故德軍斷難以所餘之六十師告成其前以一百四十師求之未得之目的云 （二日）

●倫敦電 德國公報謂基夫地方有人運動反對德人甚力烏克蘭政府各員亦加贊助致德軍司令所下關於春季播種之命令未能執行全境因以擾攘俄羅斯外國貿易銀行行長亦被逮捕烏克蘭政府知之不禁恐愛恰恩上將不得不取嚴厲手段設立軍法處重懲擾亂治安之人並逮捕烏克蘭陸軍總長與內務總長之妻及民團司令人等 （二日）

●倫敦電 今晚英軍大本營路透訪員電稱今日侵晨德軍以重砲彈猛轟美爾利西面及維萊爾白勒同勒周圍之地惟無步軍戰事大約乃圖練習轟擊然後繼續取攻勢英軍乘戰事沉寂之機準備應付敵軍之新攻擊昨日日間英軍在安克河南岸戰勝於廣約半英里之陣線前進四百碼 （二日）

●倫敦電 德國公報云德軍於塞巴斯士波爾（俄國克里米西南之軍港）前敗抵禦之敵軍占據該鎭 （二日）

●倫敦電 敵人現復從事運動和平此爲其承認伊泊爾敗北之確徵德國各報皆謂羅馬教皇不自將發表議和新通牒而德國運動和平之人現於各中立國奔走殊爲忙碌奧皇與其外相布里安伯爵之赴德軍大本營必與此舉有關顯無可疑奧大利亞帝國之政治風潮亦爲敵人所憂者維也納亞白特報曾責匈國不以糧食濟奧據意國報紙載稱奧國之塞克與斯洛伐克民族出現意軍陣線助意軍作戰奧將深恐斯拉夫克民族之兵受誘頗爲不安英某報瑞士邊界特別訪員接有消息奧民因乏食思變豫料西歐攻勢停止時卽將發作云 （二日）

●巴黎電 今日下午公報云德軍在亞佛河北岸某地點進攻於法軍砲火下敗退敵軍在夏維若北面與萊姆西北進攻亦未得利法軍於數地點襲敵俘獲數十人今晚公報云亞佛河南北兩岸砲戰甚烈法軍在漢加爾叢林大得進步占據瑪伊萊勒伐村西南之波勒叢林俘敵三十人獲機關槍五架巴羅瓦森林與伏斯巨間有砲戰 （三日）

●亞姆斯特丹電 一九一四年六月二十九日暗殺奧國儲君飛蝶街大云之兇手泊林齊浦已瘦死於齊里西安斯太特砲台 （二日）

●巴黎電 瑞士京城電稱昨日孟尼克報紙載有消息謂烏克蘭政府曾允於五月間以麥一千二百萬浦特（俄國量名）供給中歐諸國今該政府通告諸國謂因農民竭力反對未能踐約 （一日）

公電

●海州紅十字分會請郵電 上海新申報館台鑒敬陳者上年七月文夜之變海州慘遭搶掠所有敝分會器具衣物以及理事長甯君紹何內室衣服銀錢飾物均遭搶掠一空如洗當經呈報軍民兩署轉請撫恤在案前聞有已蒙中央咨行南京督軍省長就地籌欵分別撫卹之說惟至今未見實行但又卒寂刻下被搶各戶均嗷嗷待哺務乞軍民兩長力予維持俾資救濟深爲德便中國紅十字會海州分會叩勘

要聞一

●戰局變遷中之國務院

▲參陸處日夜加班會議

頃據某方面傳出可靠消息參陸辦公處一日上午九時曾召集重要會議一次到會者爲靳翼青（將軍）段香岩（總長）陸秀山張博齋（兩次長）及師嵐峯（處長）等十餘人由靳將軍主席會議至十二時左右始休息（就午膳）下午一時仍繼續開議靳翼青（將軍）因某項要務暫時離處（遂由段香岩總長代）臨時主席（直至下午五時始行散會）（會議內容關係軍事秘密未便宣布但聞散會之後）某某總長等均焦灼異常蓋由第二路軍（隊此次）失利與時局前途關係綦重（即段芝泉總理）自前晚起亦屬終日憂悶（不安並有謂其因之政躬不豫者惟值此軍事倥偬之中望此消息非確云）又一消息三十日夜間十時後段總理因前敵飛急電報絡繹（不絕除第二路攸縣醴陵失利外更有）宜昌某總司令稱川滇黔鄂湘豫連合軍已由施南東下鶴峯（形勢緊迫）之電（故聯合由）參陸處臨時通知各要人開臨時夜班會議段張膺陸四總次長及靳師諸人並（參議）蕭中將等十二人均列席討論（結果尙由報告總理）當夜由段靳兩君二時至總理私宅請示機宜（旋於）一日午前九時又開會議午後五時尙未散會云

二日之國務會議（聞預定屆時提議之案（一）續議接濟第一路第二路軍費軍火問題（二）討論消弭魯省匪禍問題（三）甘肅省長電請建設機器局問題（四）吉督電請增募新兵問題（五）臧旅長懇請發給軍費問題其餘尙有任命官吏（案及重要）軍事議案三兩件云

●第二路失利與湘局

▲失萍鄉退袁州長沙危急

▲驕敵致敗將帥下落未詳

▲令奉軍赴援曹張不高興

關於第二路失利各情形已兩誌本報茲聞上月三十日一日之間府院方面自午前八時以迄晚間十一時計接到曹總司令電報八通（上皆是）飛飛萬火急字樣其中概言二路失利退守萍鄉袁州情形中有一電且有衡山方面已見敵軍之語總理得電後一面親擬電報拍致徐樹錚令其星夜赴湘督戰並責成回復已失各地同時又分電第一二路（於彈藥未到以前）務堅守原地毋得却步（等語本月）一日晨又令陸軍部軍械司長翁之麟點齊彈藥二百萬運赴漢口交曹司令分別發給前敵應用正午段總理又命吳鼎昌趕籌鉅欵（趕日發）交前敵應用午後限參陸處務於五日以內籌撥奉軍徐副司令兵餉三十萬云惟是日前敵消息較爲岑寂想其中亦有轉機也

又一消息云湘南方面自第二路北軍失利後各方面所傳消息愈加吃緊據稱施從濱張宗昌各旅均退向長沙方面南軍已向萍鄉前進且已佔據某處（中央迭接各處來電頗爲焦急又聞第二路子彈被南軍截去甚多故不得已而却退云又據某方面消息謂萍鄉實已失守施從濱軍隊已退守袁州張宗昌一軍則向長沙方面退却長沙形勢亦甚危急蓋因重要軍隊多開往寶慶方面城中駐軍寥寥無幾現由第七師固守湘潭專盼奉軍前往救援又聞軍界某要人在某處公開會議席上宣布湘中戰報亦言長沙四圍南軍甚多形勢極爲危急

上月二十九日及三十日曹宣撫使連電報告第二路又由萍鄉退却施從濱師長已退至長沙茲覓得兩電原文如下（一）曹宣撫艶電略謂據二路徐參謀長電稱本路軍隊現由萍鄉向袁州退却無

上海孟淵旅社六週紀念預告

本社創業以來久蒙各界嘉許自維何應未週抱歉良多本年四月爲本社始業六週之期用是先期整飭將各房陳設鐵牀沙法紅木器俱牀帳被褥一律去舊換新煥然美備並添裝冷水熱水以及各種用具應有盡有大菜單除積習飯菜則特別改良（現由長樂園特聘著名廚司到本社接辦）本社爲六週紀念謹備優美贈品多種藉酬雅意屆期再行登報佈告先此露布即請公鑒

客雅室多間價自五角起至一元數角房間價格現亦重新訂定自二元起至四元五角侍者則掃

孟淵旅社謹啓 5825

[illegible] 科目 內外科婦孺科產科花柳科皮膚病科眼科耳鼻咽喉科 診例 門診下午一時至四時診金一元出診下午四時至八時診金五元重診三元 顯微鏡檢查 痰血等每種

王冠山醫室遷回原處

英大馬路望平街對過德馨里內長鑫里第四家天津路進

十 專治咳科 唐拾義老夫子 久咳丸 最效

寓上海英界三馬路石路口門診上午十時至十二時下午二時至四時餘時出診發售數十年經驗

外洋內地均有經理

前廣東紅十字會醫生陳家瑞佈告

A5639

博士宋增宗

針灸聖手吳門黃鴻舫先生來滬

牛痘一元 檢驗身體一元 各種急救針四元 戒烟癮輕者十五天三十元重者三十天五十元

外科大手術另議 急症隨請隨到 拔號逾時加倍 路遠另議

懸壺迄今兩載經治各症應手如神每遇積歲沉疴久藥無效或危在頃刻服藥不及者接穴針治立著神效報紙登載鳴謝各戶久已傳播遐邇現設分診所在牛莊路西轉角即寗南路同康典當後面第九十四號前在此候診午後仍在貴州路三十四號毛幼科醫室內電話四八四八門診一元一角出診五元二角早晚加倍貧苦不計如遇急症隨請隨到特此佈聞掛號處謹啓 A5688

診所 西藏路新世界對面大慶里第三弄西口一百十六號樓上 電話四千零十號

六零六及九一四 各種血清注射另請 A5897

法阻止等語會該路軍隊連失攸醴今又由萍退却行將牽動全局除電吳師長收容外謹聞（二）曹宣撫卅電略謂湘督電稱施師長已退至長沙省防緊要請飭奉軍迅開來長等語曾奉軍已開一團赴長餘隊因軍船缺乏未能即進除電催張督外謹聞

又一消息自第二路軍隊失利湘東各地遂相繼爲南軍佔領即張懷芝總司令所駐紮之萍鄉（江西邊境）亦已不守 其情形業已騰載各報頃據某交通機關本月一日上午九時所得九江電訊及某要人處下午四時所接之南昌電訊均謂張檢閱使得攸縣醴陵等處失利報告後比即將總司令部移出萍鄉 南軍正欲乘勢進攻一聞張檢閱使有移出消息比即以全力進攻株州株州得手後遂由株萍鐵道長驅直入當晚即將萍鄉佔領屆時雖曾小有戰事然張檢閱使後路軍隊力量異常薄弱因向袁州宜春一帶移退 故南軍佔領萍鄉如是容易等語但據另一報告則謂南軍此次進攻萍鄉係由醴陵直接攻擊萍鄉之西南面而北軍則多由萍鄉西北面退駐湖南境內 云姑並錄之以待再探更聞之某要人所得前敵確實消息此次第二路失利之真因實爲南軍小利所誘先是南軍因沿途防守嚴密無能進攻乃以老弱兵士僞裝難民向醴陵萍鄉方面逃避並沿途拋棄金銀衣物充塞道中北軍紛紛拾取防衛遂以少懈南軍乘其不備猛急進攻得獲全勝是役北軍死亡頗衆元氣稍傷 故醴陵萍鄉相繼不保姑誌之以備一說

萍鄉失守情形已如上述惟原駐萍鄉之張懷芝檢閱使下落如何極爲留心時局者所注意 頃據某交通機關最近所得贛省電訊謂張懷芝檢閱使自離萍鄉後即退駐袁州境內之某嶺（一說已到袁州）惟政府方面尚未得有正式報告故一日致張檢閱使之軍電係由南昌陳贛督轉交云但某軍事機關要人傳出之消息則謂南軍此次係由醴陵逕直攻取萍鄉（未經過株萍鐵路）張檢閱使聞訊後即由株萍鐵路退入湘省境內（一說已到株州）以上兩說雖不無衝突然張檢閱使已離萍鄉之說當屬可靠又聞張子志一日由袁州致電政府據稱改在漢口設第一兵站長沙設第二兵站派朱增爲兵站總監兼充第一兵站主任鄭丞翰爲第二兵站主任南昌樟樹鎮改爲臨時兵站以利軍事進行云則張氏大約已到袁州矣

據軍界可靠消息安徽督軍倪丹忱現因敵軍忽在湘東增兵以致第二路軍隊失利決意加派安武軍二十營分往贛西贛南援助第二路及吳總指揮 官奮勇前進又聞中央近因第二路軍隊迭次失利亟待設法救援惟有奉軍可以就近調派而前敵軍隊每因徐又錚副司令極端主戰尚未馳赴前敵故擬即任徐爲援湘總司令 尅日統率奉軍前往救援以慰軍心而壯士氣業經總理決定不日即將有明令發表云

第一路總司令曹宣撫使正議班師忽逢第二路失利茲聞政府迭電曹使囑其再接再厲 旋接曹使復電敬示兵力不足之意一日曹又有電到京電文中有非金石之身焉能入火不燼等語曹之不欲再戰於茲益信

●曹張倪宥電之由來

戊午編譯社報告云此次段總理返京後曹錕張懷芝倪嗣冲三人忽發出一電主張提辦新國會並力闢以參院代國會（記者按宥電原文已誌二日本報）外間均莫名其妙加以種種推測昨從某方面探得確息此電實有絕大妙用以參院選段爲總統本爲段派內定計畫繼見時勢變化恐因總統問題惹起絕大波瀾 故決定總統暫行擱置爲將來總統期滿即援法定條文以總理攝行總統 事實上之代理俟有相當機會再令國會選舉由攝理而即眞循序漸進可以不露痕迹 蓋現距總統選舉期僅兩個月新國會無論如何 趕辦均來不及 前日段在漢口 會議對曹張實將參院代國會事輕輕說過一遍見曹張不甚贊成 即隨風轉舵以趕辦新國會表決 幷約定到蚌埠 令倪嗣冲發電 故宥電由倪嗣冲主稿拍發而曹張僅在贊成具名之列云

又一消息云段在漢時曾以臨參代行國會 要求曹仲珊等聯銜呈請 且謂倪張諸督早有此意刻惟在公等一署名耳 曹謂此事既諸公已有同意 某亦無所不可但須先商諸李陳兩督 免致參差段謂如此則某向南京一商 故由漢逕急赴寗晤李督於此事不置可否 段遂提出趕辦新國會之議蓋段原意本不欲臨參代國會致有貽人口實之嫌而必先以此爲要求者正一種促成新國會之手腕故段甫還京而曹張倪之催電即至云

●湘鄂最近之戰況

漢口曹宣撫使一日有電致政府略云此次南軍乘盧抄襲前敵軍事稍形挫折 刻正飭傷各路隊伍由衡山方面進擊 該逆軍現向朱亭方面退却我軍節節前進吳總司令等均向攸縣急攻敵之右側期三日內必可恢復湘南云

參陸辦公處接到澧縣陳復初 密電略謂鈞電敬悉左翼第二路失利周田 南部 向桃林退却 職師全隊遵令開赴常德 由西路出發乞迅撥大隊星夜兼程急圖恢復攸醴 以定全湘

在田舖田樹勳來電呈報於宥日完全克復寶慶 劉正繼續前進戰況容再續呈

參陸辦公處有電致衡州吳師長漢口徐副司令密電略云此次我軍折挫實出意外 務希聯絡奉軍 勁旅星夜赴援分路夾攻以期早日恢復

自滇黔軍東下鄂西方面防務亦形吃緊曹宣撫使昨來鄂電請援軍原電略謂據報敵約兩師 過夔下駛赴歸巴等處吳軍現正分路進攻沿江兵力過單 設敵大舉直下我無勁旅來援宜昌實屬危險 第三師轉戰數月備極勞瘁而二路軍隊又無戰鬭能力究應如何救濟之處務懇迅籌辦法電復遵行云又 王鄂督亦有電報告此事原電略謂吳總司令報告克復南沱等處並請增援 當令分飭所部先復秭歸惟查三斗坪敵軍約在一師以上而宜昌方面又須加厚兵力務懇迅派大隊星夜前來以資增援云

吳光新最近電致政府報告由漢回宜後軍情並促奉軍速下 原文略謂光新由漢起程及抵宜日期業經陳明在案當將進攻計畫布置 一切並召集前敵各軍官密授機宜務期積極進行刻得密探確報川滇黔聯軍計畫以分三路東下會攻之耗連日增兵施鶴夔萬等處者總計在兩師以上除將各軍隊分佈各處嚴加防禦外惟戰線甚廣兵力尚嫌單薄懇迅電徐副司令又錚將援宜之軍兼程前來以厚兵力而壯軍威謹此馳陳伏乞鑒核示遵吳光新叩（二十八日）印

●日使南下日程與任務

▲日使館之所言如是

日本駐京公使林權助氏定於三日南下 已迭誌前報茲據日使館消息謂林公使此次南下現已定有日程係三日由京啟程四日抵漢 在漢口僅住一夜五日赴大冶六日赴萍鄉 在萍鄉約需稽遲一日 其任務爲調查漢冶萍公司事務八日赴九江九日赴南昌 係爲李盛鐸所辦之南潯鐵路與東亞興業會社欠欵之轇轕 尚須從事調查以資解決便道赴寗旋即由寗赴滬預計十日前後到滬在滬須住三日 係爲調查修正關稅事務 北上時尚須至濟南青島一帶調查民政署事十六日晚車即可回京云

●日外相更迭與中國關係

上月中政界某某數君 相率作東瀛之遊外表上雖稱曾避塵囂而實際則含有政治意味 也近自東京寄函京友京友轉以相貽茲更爲閱者錄之

某君函云吾等到東京時其政界情形甚爲冷淡但聞寺內總理請病假耳昨日其內閣忽然爲一部分之改組令人驚訝之至據日報所載本野外相此次辭職之原因對支政策 向以不干涉主義相標榜而外交調查會員中如伊東子原敬犬養氏皆不以爲可後藤內相在閣中亦相呼應此其一也自俄國過激派擾亂及於北滿及西方戰局之變遷本野外相力主出兵之說而總理及閣員中多不贊成此其二也有此二端故二十二日向原敬氏披瀝辭意並約原敬氏繼任原敬氏則推薦後藤繼任後各報紙多有疑慮之詞謂其並非外交出身且責備其對外方針之決定近日凡反對政府之報紙皆謂寺內內閣現已破裂此次改組不過彌縫一時總辭職之事或不能免况寺內首相患糖尿病甚重難任艱鉅新任後藤外相不啻兼攝總理云

因此報紙中關於後繼內閣問題喧傳揣測種種說詞如西園寺內閣說伊東子內閣說原敬內閣說皆載諸新聞紙中矣吾人視察至此對於政治情形尚未能一一調查然對於此次日本內閣之改組 感想頗多第一希望寺內首相早占勿藥第二希望日本政局不爲內訌以對待外人第三希望新任外相不改變中日親善不相干涉之外交方針若一方面說中日親善一方面說干涉支那一方面說經濟同盟一方面說排華政策是乃東亞之罪人甚希望日本朝野上下心口如一也且聞林公使與本野外相政見相同本野既已下台林公使亦有回國之風說然則日本對華方針或將不免於變更也國人注意

律師曹善修

鄙人在浙辦理律師多年茲蒙司法部改指定北京大理院平政院江蘇各司法衙門檢廳及上海租界華洋諸案或非訟事件均可辦理如事果冤抑無力延請律師者鄙人願全盡義務代爲辯護以維人道 事務所 上海寗波路隆慶里九十七號電話三九○七 ○住址 上海哈同路民厚北里三弄九十一號電話西一三一七

杭州 江干同康拆股聲明

啓者同康煤油雜貨號於宣統三年間由次子葆煥與沈延林沈幼生合股開設後因葆煥逝世鄙人年老無意經營遂於本年三月望日爲止憑中分析歸後所有銀錢貨物出入等項以及人欠欠人均歸沈姓理直不涉王姓之事恐未週知特此聲明 前鄖王省三啓 A6020

●商會代表之表白

▲純爲生命財產起見 ▲對於政府毫無惡意

自商會聯合會在津開會公推代表來京與政府當局陳述外交及時局問題竟有以該會爲別有用意 者日昨該會代表 某君聲明云該會此次發起純爲商人因感時局之痛苦 即出於自動的行爲 因是凡含有政客之臭味者 槪不與之有所接洽觀於各省派來代表大多數皆爲商會會長或副會長 即明證也至於哀懇政府速從和平方面解決乃以時局如不解決商業實有不能維持現狀然雖感此痛苦 亦僅向政府陳述苦况而心並無絲毫出於干涉之行動此爲解釋政府與國民之誤會 起見不得不辯明者也至於詢問中日外交情形亦國民應有之事 大果外交而非如外間之所傳言則 一經宣布全國誤會可以立釋 若竟喪權失利貽誤國家 國民起而質問正所以擁護政府自問無絲毫惡意 彼故意張大其詞褻 挑撥政府與商民之惡感 與政府果有何利乎 總之希望和平爲商民生命財產計 亦正所以爲政府祓除逆者必能見及於此云云

記者按本月一日北京公言報 載有「揭破商會聯合會平和運動之黑幕」一則假定該會背後有捉刀之人 原文曰（上略）據昨日確實調查所謂全國商會聯合會以南北戰事延期商民因之失業以是號召各省商會出作調和 其實主動人物 則爲 某偉人及前司法總長 張耀曾 暨鄂省商會會長 呂逵先三人因南軍失敗 民黨主要人物均將無所歸發起此項聯合會以調和南北爲名其實爲民黨原定開作一收場地步並將發起情形密電某君會地點擬在湖北由呂逵先名義聯絡各省商會嗣昌在京津等處尚有聲望可以借重聯絡他某偉人主張以直隸總商會 楊木森 天津商會 卞蔭項機關 當即責成呂逵先 聯絡 湖北黃陂商會汪得深張文錦楊震亭等 並由汪得深等公舉呂逵先爲會長隨即北來 與楊木森卞蔭昌並京師商會等人磋商妥協 開會地點改在天津隨即通電各省旋有廿餘商會代表賴恩培 暨各省商會代表陸續到津公推 呂逵先爲正會長楊木森卞蔭昌賴恩培爲副會長 幷將成立情形 秘電張耀曾等 從中鼓吹又有呂逵先等四人到津之先業經謁某君表示宗旨已蒙許以優厚利益以至用費若干將來允許撥給隨即擬定本月十五日開會因人未到齊復改爲十八日至二十一日始實行在湖北省議會會場開會以土布稅則暨中交兌現爲開始討論繼至南北問題宜示中央政府之種種非是（下略）

記者又按代表某君之言大概因公言報之爲是說者既 明牽及張耀曾 氏或亦非絕無根據者願必假定其純爲政治之行動 亦未免言之過甚轉滋猜疑夫南北交訌商業凋敝 固盡人皆知 希望和平斷非二三人之私意也

●紀一日之府院情形

大總統一日下午一時二十七分臨辦公室 披閱 第一第二兩路 拍來 軍事要電五六通三時二分延見前參政院參政楊度 三時五十分傳見新簡湖南湘江道道尹吳躍金 面諭履任襄理張湘督應辦之要政並令其迅速赴任四時二十五分吳道尹退出後總統又 閱各部院呈遞例行公事 數件於六時始歸內室休息云又一消息馮總統一日因聞 第二路軍隊失利北軍傷亡人數過多異常憫惻 頗現不安之象上午十一時雖曾到辦公室一次並未披閱公事下午一時復至辦公室除先後接見楊度吳躍金等人外並與張仲仁秘書長惲公孚秘書密議時事良久五時左右尚接見某要人一次故日昨退回私室時間較遲至國務院方面段總理幷未到院參陸處會終日會議方立之秘書長上午九時到院即將二日閣議日程發出下午一時以後曾至法制局辦公片時四時照例入府將命令蓋印五時回院辦命令發表後即退回私宅云

●南京快信

●齊省長委任張金鐸充江寗鐵路局路工稽查員

●川滇黔聯軍近由施南東下聞吳光新已由漢急回宜昌電調玉祥率旅馳援

●公府諮議趙俊卿今辭李督回京復命

●南通張謇等電李督請拒絕中日新締條約以救危亡

●無錫楊知事電齊省長懲治犯罪較輕干犯違警者可否變通處以棍責請示遵行

●張作霖電李督願出奉省全軍援湘攻粵

●曹錕昨致李督密電一通探聞內容有不願到底以武力平南語

●湘贛戰局形勢已變 軍署接第二路失利電連日迭開軍事會議

●省警廳請追加添募長警經費案 財部咨復齊省長令在六年度警費項下勻配 所請礙難照准

●齊省長以選期已迫參衆兩院選舉名册多未造齊金陵道屬僅造十縣徐淮蘇滬四道尚多未造特電限本月八日一律造齊呈送 審查備核倘乃漠視選政逾限記過懲辦

孫叔子再啟

鄙人兄弟五人承嗣伯叔者大二三哥五弟四人然既誼屬一脈先君見背以後其爲先世所遺如一店一屋等應作如何支配之處悉秉大公至正之心且鄙人對於張氏等無力各房祇有捐私財以助人向未占公產以肥己十餘年來有已往事迹之可循亦戚友衆目所共見鄙人前日所登啟事係指自置獨有之產而言鄙人現尚無嗣即或施捨贈與純屬個人自由安有通知他人待其承認之必要但對於上述之一店一屋亦不能放棄其應有之權今觀新聞報所登孫張氏孫文哲廣告婦人心理全出誤會誠恐貽笑戚友特再通告 東吳叔子孫起淵謹啓

（上略）予面色素黃兼生雀痣斑點盡露每一引鏡戚戚矣恨無易容之術今秋同學李君由申來都携有鏡面散贈我雙料四瓶照法搽擦三星期黃色盡退但雀斑影尚在托上海新民社陸嗣賞君代購二料藥未敷完雀斑已去盡頓增滿面光采用餘之藥同人治粉刺搽黑痣擦紅點均能藥到病除人人稱快個個歡迎今當年假開會集同人聯名具函請登報尾聊申微忱並告我女界用沈製鏡面散增無量艷福謹請○人壽醫藥室主人福壽無疆 四川成都府集賢鄉民立華振女學堂姜秀娟胡美雲陶坤剛等同上言

照錄 上海盆湯弄即山西路集益里二弄對門人壽醫藥室

○售價雙料重用羊脂珠粉每瓶大洋五角每料六瓶洋二元五角單料每瓶二角半每洋五瓶惟市上假冒者多必須郵寄上海總行妥而便捷切切注意

收藏生牛皮者注意

殺滅一切蟲類◉保存生牛皮要藥◉

腥臭之物最易生虫春末夏初生牛皮更現一種腥惡之氣發生虫類結聚虫窠哂之摸之不久復生牛皮一經虫蛀業此者受虧匪淺生牛皮中國出口大宗業此者尤宜注意本藥房發行牛皮殺虫毒藥一再試驗確有殺虫防腐之效凡收藏生牛皮者一至春末夏初購用此藥可免虫蛀霉爛之患用法取殺虫藥一斤用滚滚水五斤化開再和清水百斤將生牛皮浸濕取起向日中晒乾無虫蛀之患有防腐之益

上海五洲藥房 及各埠五洲支店均有發行 藥房 6022

凡先天不足後天失調陽萎精衰等症服之無不精神煥發轉弱爲強雙料又名丈夫再造天採辦大山人參海狗腎等珍貴藥品取精汰渣提煉而成水火相濟無燥熱之弊功能壯元陽煖丹田強筋骨理腰膝添精補髓固本強身縱使白髮衰翁一如青年健卒洵前無往古後無來者之惟一強種秘寶也 價目單料每盒兩元雙料每盒五元試服一元不靈包退

上海盆湯弄寗波路口崔氏瓣香廬啟 ○分設北京觀音寺街○長沙糧道街○杭州陳列所○天津東北城角○福建總督口○奉天金銀庫胡同口○南京下關○安慶軍署西○無錫江陰巷內 3867

服人造自来血之良驗 飲食加增 精神健旺

五洲大藥房主人台鑒鄙人體素虛弱時有精神不爽之弊服藥雖多毫無效果此種情形令人可歎故不再期有強壯之一日耳去年四月間有友人勸服 貴藥房人造自來血并即贈送兩瓶服完之後果然見效是以不敢間斷去冬雖屬奇寒而鄙人尚不如往年怕冷飲食亦較昔日加增精神大覺健旺此足証明賤軀轉弱爲強本擬早爲函謝緣舊歷年關過度不無稍有結束以致未能擱管今特申函誌謝並懇代登報章以告同病專泐敬頌台安 諸翁均此 鄙人金菊愚鞠躬三月二號自淮安福康緞莊付郵

人造自來血

大瓶兩元 每打二十元 小瓶一元二角 每打十二元

總發行所上海四馬路五洲大藥房錄登

6051

萬國九洲第一靈驗耳聾聖品

京都天寶齋謹告同胞○耳聾病痰○我有神劑○不靈還洋 ○以昭信實○舖設上海二馬路泰和里對門西鼎新里便是○另有七十二症光明眼藥每瓶洋一元

凡患耳聾一症皆因腎水虧耗相火上炎或因鬱火傷肝以及久病不舒耳鳴耳脹耳痛耳聾等本齋家藏良方歷蒙仕商試驗放敢出而問世實事求是非圖利益因婆心濟世善治男女老幼初起老聾服丸一二盒立能血氣調和呼吸靈捷補腎陰生津液退虛火除邪熱雖十年念年老症服丸一料立見奇功雖極重久老服此丸二料無不立轉復聽真乃第一靈藥每盒一元每六盒洋五元如有兩耳挖損作爛另用八寶吹耳散每瓶七角若虛言欺人罪我惟天

6536

高……注……欲與外貨爭美者……不皆……敝工場前造羅紋並襪機久已風行各地于北京上海兩次賽會……

兩願離婚

啟者氏於前清光緒三十年憑媒嫁與王恒發爲妻十年來夫婦和睦自正業無異尚始家務失和今則自願離婚以後男女各另嫁娶永無糾葛已將婚書作廢恐未週知爲特登報聲明 王莊氏告白

6650

遺失拔還借據

本月十六日於日本施拔計大洋一千元作爲人借據此據十紙恐有遺失特登報聲明作廢林荷姓以

C649

北京保春堂 包醫

身上廣東紅看痔好醫男十家婦新治九楊梅毒淋濁白濁橫痃癱痃下疳痔瘡……

保痔瘡不白帶愈遠血崩洋上海法大馬路中共和對面 流濃元破口元小腸疝氣元五元四元……

國貨三角牌

中國……

衛生軟毛巾

第五號 寬十五寸 長三十一寸 重廿五兩

國貨衛生軟毛巾

上海三友實業社有限公司製造

總發行所四川路橋北堍祥和里 電話北一○三六

五月九日

禮拜二拍賣

魯意師摩洋行

始創自同治十三年即英一千八百七十四年

准於廿七日禮拜六下午二點鐘在法界……路第十二號……拍賣……汽車……機器……等……木器……零件……

魯意師摩洋行啟 B1424

禮拜二拍賣

銅鐵器雜貨

壳件洋行

始創自同治九年即英一千八百七十年

准於念七日禮拜二下午二點鐘在本行拍賣……房屋……銅鐵絲……鐵管……刀子……生鐵……及雜件……

壳件洋行啟 B1422

禮拜四拍賣

烟囪鐵皮

魯意師摩洋行

始創自同治十三年即英一千八百七十四年

准於廿九日下午二點鐘在浦東旗昌棧拍賣稍漬烟囪鐵皮一百五十扎……

魯意師摩洋行啟 B1427

派息廣告

本公司千九百十七年股息每股……大洋……

A6121

特別奇驗 白濁無憂丸

本丸……專治五淋白濁……每瓶洋一元……

6009

Auction 拍賣廣告

禮拜一拍賣

老公茂洋行

准於念六日上午十一點鐘在本樓房內拍賣……彩色絲……圖文……等貨……

老公茂洋行啓

禮拜一拍賣

魯意師摩洋行

始創自同治十三年即英一千八百七十四年

准於廿六日禮拜一下午……在法界……路……上拍賣……器具……皮件……

魯意師摩洋行啓

禮拜二拍賣

壹船一只

壳件洋行

始創自同治九年即英一千八百七十年

准於本月念七日上午十點鐘在……船……

壳件洋行啟

禮拜三拍賣

淨漬貨

魯意師摩洋行

始創自同治十三年即英一千八百七十四年

准於念八日下午二點鐘……拍賣……黑鐵皮 烟囪鐵皮 夕法布……

魯意師摩洋行啓

謀事者鑒

人多事少……

6009

超等房屋召租

在新重慶路內有二里……

泰興公司

本公司由英國運到各種時式春夏二季各色紗窗簾珠羅紗花洋布花綢銅牀鐵牀以及房間裝飾品 木器間廣告 物一應俱全花樣新奇均屬上乘倘蒙巨紳貴客應需西式木器者請移玉至南京路九號或九百六十號 電話

B 3691

茲有英國著名昊斯赫廠所製之塊頭肥皂牌號汽球牌等肥皂…… 總經理處上海華記洋行

B1146

大批新貨到申

本公司爲推廣華人生意起見特由外洋運到各色花洋紗布緞邊洋布袖口等邊洋傘全絲手套等花色煩多不及細載深合女界應需如蒙各界閨閣名媛聯袂降臨無任歡迎之至南京路東市九號洋房 英商泰興公司廣告

婦科至寶最大効力良藥

治効 調經……

總發行所上海棋盤街 普太和披露

A6041

上海吉星洋行倫敦分行油漆公司廣告

本行總廠建設英國倫敦已歷一百六十餘年爲世界上最著名最大之油漆廠精製各種上等魚油及各色油漆亮潔細凝世無其匹運銷全球頗蒙各界所贊許而亦久爲中外建築家所賞識所提煉之各種油漆無不兼美茲請試觀美點如下各種凡立水及各色漆顏色磁漆……立水各色油漆……各種魚油及菜子油……凡立水泡立水……打底油漆……上上白油漆及一白紅丹……水如各色油漆凡立水泡立水刷簷沙皮紙浮石磚粉並各種雜貨等色種繁多不及細贅頃由英京運滬價廉物美貨甚多價格從廉賜顧者毋任歡迎各種現貨皆備如蒙惠購請向九江路二號A字接洽茲爲推廣起見特登報端 吉星洋行敬啟

夢遺聖藥 金剛百鍊丸 注意假冒

本藥房發行遺精要品……

0946

立愈小腸疝氣限三日永遠斷根

京都天寶齋……

久醫方知用藥難

……上海英界雲南路安康里永濟堂林渭川謹識

A6016

舉世無匹之強壯劑 廣嗣金鎖丸

即育亨賓製丸

此丸專治男子……

上海英大馬路新世界對面 寶羅製藥公司發行

希那明膏 廣嗣金鎖片

補習德文好機會

鄙人曾留德數年……

A6128

嘉興陳萬豐銅號經理錢可琴解職之原因

……

林公戒烟參餅

此餅係用林文忠公秘方配以參茸貴重補品配合成餅……

色補丸……林公戒烟細粒丸……辣克紅

總發行上海英棋盤街弄內六十號百念號嚴大生製藥公司

A6557

崔氏驥製半夏功用

黃帝岐伯論與咳嗽岐伯謂五臟六腑皆能令人咳咳最傷人能使百脈空虛臟腑牽動予謂無論五臟六腑之咳甞必假道于肺故肺爲藏痰之器即是明證至推其生痰之源良由脾土慮濕清者難升濁者難降留中滯萬淤而成痰故治痰必先治脾脾運既健則痰自化奐然痰亦有五飲亦有五若痰在脾經者名曰濕痰其人面黃嗜臥腹脹食滯痰在肺經者名曰燥痰又曰氣痰其人面白氣喘寒熱不樂痰在肝經者名曰風痰其人面青躁怒便溺秘溢痰在心經者名曰熱痰其人面赤心痛口乾唇燥痰在腎經者名曰寒痰其人面黑足寒心多恐怖若素盛今瘦名曰痰飲咳吐引痛名曰懸飲身體疼重名曰溢飲氣短不臥名曰支飲嘔吐背痛名曰伏飲以上五痰五飲古人治法不同惟崔氏驥製半夏竭盡心血功能出奇制勝不論各種痰飲咳嗽服之靡不立起沉疴永無再咳之之近更精益求精匠心獨運凡多痰患人服此半夏能將已成之痰淘汰化爲精液以補天一之水其汰出之頑痰或走大腸或從口吐此法爲古人所未有鹽可面試神驗昭彰不靈包退還銀大盒二元四角小盒一元二角

上海盆湯弄絲業會館後甯波路口五開間門面崔氏瓣香廬驥雲氏總發行所啓

感謝靈丹

治小腸氣果然靈驗

余患小腸氣症垂十餘年囊筋脹痛陰核偏墜苦累不堪檢閱報章得悉上海河南路七號義商彭壽堂藥房出售專治疝氣膏藥丸藥余恐有名無實不敢輕於嘗試後訪曾患斯疾諸友食謂十分靈驗治愈者己有多人因託招商局何君購膏藥四張丸藥一料計洋八元依仿單用之不滿三天覺將久年老症一旦全消如釋重負令人書而不棄最奇者將膏貼上片刻腹中氣鳴服輕囊核卽覺縮小週身暢快妙難官喉神妙至此余惟有登報鳴謝以告同病者而巳 安徽實國府汪裕見謹啓 上海河南路七號義商彭壽堂藥房

5260

異授

了然子

奇門命相

人生處世易蹈危 趨吉避凶必求善 不可忽略也鄰人棄儒業性愛逸游過名山大川偏訪人屢蒙異人傳授要開口能知名姓月日時吉凶禍福開神光立見分曉符治病救急回生四馬路杏花樓隔 老華商

A4391

天蟾舞臺禮聘南北著名獨樹一幟風雅鬚生

時慧寶

臨別紀念祇此三天

念六夜 逍遙津 曹操逼宮

念七夜 柴桑口 孔明吊孝

念八夜 上天台

天蟾舞臺由京禮聘南北歡迎著名藝員

寰球第一 著名老旦

龔雲甫

南北歡迎 譚派鬚生

吳鐵庵

著名老旦龔藝員雲甫蒼勁儀態幽嫻口白清朗聲調攸揚昔年到申頗受各界歡迎今本台經理專誠到京換託至友商懇再三始允南下頃接來電即日到申

吳藝員鐵庵乃的係譚派其聲調之高超字眼之眞切品貌之出衆台步之超群眞乃無上之選中地巳五年未到今本台挽友禮聘南下刻得來電即日到申

京津著名 梅派青衣

程艷秋

京津著名 優等花面

董俊峰

梅派青衣程艷秋亭亭玉立秀骨天成圓姿杏月媚臉羞花美人體態貌比傾城當檀歌舞百媚俱生珠喉緩轉嚦如新鶯體貼戲情描摹盡至喜怒哀樂各擅其長長在京津頗負盛名滬上從未到過本台主聞名已久今特擁懇京中官紳說項始允南來昨接日電即一與日中齊君君到花俊京傑南北才面中宏出八工聲音照亮做滿台步本不各託其妙京台特人由今聘請云來滬到接電即日申

天蟾舞臺特煩新排唐朝歷史連臺文武新戲

樊梨花

念六夜繼續接演十一本十二本

大家都說 天蟾舞臺 樊梨花最 拿手最好 看前回演 到九本十 本現在要 開演十一 十二本了 請 諸公 早 萬勿 錯過爲幸 蘇寶同二 次求法寶 二國師各 路借救兵 醜楊凡練 鏢戰唐將 薛丁山招 安薛應龍 斬楊凡五 鬼星投胎 借寶旋秦 漢斬弟子 二小將被 擒雙配偶 託夢兆丁 山射夢龍 樊梨花打 陣產薛剛 竇仙童法 寶擒番帥

朱鴻卿改良新曲

鄧人改良蘇灘歷有餘年荷蒙讚許相邀配角齊集 九元六角 另加西戲請至法中城內九畝地新舞臺西共和春弄內南十四號接洽

筱桂蓀時事新曲

鄧人戲曲精究完全早蒙知音家稱許非敢自誇倘承相邀請至鄭家木橋南首華慶里內接洽價洋拾元八角

5987

湯森氏改頭換面美容奇藥

生毛髮藥水 此藥效驗神奇長髮極速凡遇後產後血虧血枯禿去之髮及脫去鬚眉擦之均可重生黑而且亮爲破天荒之奇藥

雀斑光面水 此藥專治男婦雀斑母斑及汗斑癧風等症極有神效擦之數週間卽可退盡令人面光如鏡洵美容家要藥也

皮膚白色素 此藥能白皮色嫩肌膚凡皮膚粗黑毛孔擴張腫容油臉瘡痕皺紋諸不美症擦之能移醜成美飄然絕世也

面皰藥水 此藥專治面皰粉刺風糟赤鼻之症只須將此藥水擦於患處過夜卽能見效重者再擦卽愈消痕滅迹誠靈藥也

拔毛藥膏 此藥能拔須髮鬍鬚及面上細毛改老面爲少年且故後並無毛孔痕迹如將來欲復生出擦湯森氏生毛髮藥即生

以上美容藥五種 ◉ 每種每瓶售洋一元六瓶五元

外埠函購 原班回件 貨款加一 寄費郵匯 郵票九折 分售處 漢口博濟 里濟大藥 藥房○南 京府東大 街寶大藥 行○鎮江 ○常州中 法大藥房 汁奇眞藥 品眞品樣 本公司各 種藥品均 口處形封 有開星貼 花寶有凸 標品藥商 藥及散凡 玻璃羅水 均燒司上 海寶腐上 藥公保製 字皮馬八 色彩簡白 五圓則用 鐵否請口 製務受所 冒勿欺假 君言報諸 僞望酬其 並當 驅告 另 謝

總發行所 ◉ 上海英大馬路西藏路新世界對面大慶里口寶羅製藥公司

6035

鄭少賡改良灘簧

鄭人編曲早蒙各界稱許歡迎喜慶堂府承蒙賞唱配角齊全原班到府 七元 六角到府 親自郞人 十元 八角相邀 週到府貴 格外加 魔術 大家中外 戲法均可 請至英大 馬路巡捕 房背後第 莊路五十三號半

A4074

生頭髮藥水

無論男婦老幼如光頂髮禿殊不雅觀將此水日常調理不特頭頂茸生而且頂上生香

每一元

上洋 老德記大藥房啟

美國哈蘭士醫生秘製

六零六

內服聖藥六零六對於花柳毒門有清血解毒之能風濕癱瘓有祛風理濕之效瘰癧癰疽有內消外散之力癬疥瘡癤有去腐生新之功

價目 每瓶一元七角五分

附告 外治六零六藥膏功能去腐生肌搽於各種外症立止痛癢患者內消外散見效甚速也每盒價洋一元

（此藥各處藥房均有經售外埠函購原班寄奉）

A6126

上海石路太和藥房發行

婦科必效丹

此丸奇功立見雖白髮老翁尫弱之體保可返老還童乃補身強體之寶丹每料二元單料一斤八元起碼二元另有參茸海狗腎扶陽種子素谷春生酒大瓶四元小瓶二元功與丸同郵局匯購原局回件

◉上海三馬路大舞臺正對面鍊雲藥房啓

A4895

第一 婦科降生丹

小兒急慢驚風身熱等症每粒二角半遠埠函購須托郵局最妥速信局屢次作弊

上海二馬路中泰和對門西鼎新里石庫門內交易京都天寶齋啟

6533

要聞二

●奉天時局之現狀

自奉軍奪械入關以後奉省舉動極爲中外視線所集蓋直接的已成爲北洋團體之關係間接的實成爲全政局之關係矣究之內幕眞相亦極複雜外間傳聞未盡可靠茲將各方面情形調查分誌於下(一)經濟之奇窘也奉省經濟原不充足自張作霖當權後專意擴武地方收入均作軍費又因日人吸收現幣地方上竟至無現幣流行中交兩銀行東三省官銀號商業銀行殖邊銀行均大發紙幣其零數爲五角二角一角半角之小票已不知有若干數大約若用至銅元五枚即無現欵前數日須以此種零紙幣十八九角始能易現欵一元即北京中交紙幣亦須十二三角始易一元尙仍飛漲無已該省經濟現狀祇可謂爲完全紙世界矣前此中交兩行本係一星期兌現四萬元近已無法應付決於五月一日起停兌日本方面極端抗議張作霖親與日本總領事交涉擬以某項收入之欵三百萬作爲抵押要求日本商人一律停兌未知如何結果(二)暗潮之浮動也奉省政權雖均集於張作霖一身而二十八師汲師長二十九師吳師長均有不平態度張作霖已無法指揮個中暗潮甚烈然權力問題恐非敷衍所能濟事此外各旅長營長等亦均極驕横一言不合即與張久起衝突日前成立新編第六旅時某旅長所薦之人未邀錄用竟與張互相拍案大罵此種衝突時有所聞該省人士頗抱悲觀因均係軍人腦筋單簡深慮演成險劇云(一)張作霖之專恣也交涉特派員馬廷亮之更替辭職事並非由於自動實係該省遼陽主義甚盛排斥外省之人不遺餘力馬非奉人當然必在汰除至張作霖之對於內閣表面上似當擁戴實則亦視同無物以海觀清繼任交涉員之電文秘書原擬底稿略稱交涉特派員馬廷亮呈請辭職擬以海某暫行代理仍請中央任命等語張以爲失體飭改爲馬廷亮業已辭職即以海某繼任等語並云此等事體祇用以知照中央一語即爲借大面子又何必請示於此可見張之對於內閣意見矣(一)徐樹錚之關係也已徐樹錚引導奉軍入關自命爲副總司令似與奉軍有密切之關係實則殊爲不然張作霖表面上雖爲信任要亦不過借風使船耳至張作霖以下之軍官等均極不以徐樹錚爲然蓋無論徐之才幹何如決難打破遼陽主義徐若能以奉軍勢力在東三省以外擴張勢力或者尙可若欲在東三省範圍以內謀地位決非易易云此外尙另有一趣聞張作霖幕中濟一占課之瞽者素極信任遇有對內對外要事均以瞽者一言而定綜觀以上各欵東省政局大略已可概見矣

●東北風雲紀要

鮑督據外交探員報告現在俄國過激黨業在黑河增加軍隊約五六萬人之多察其情形實欲大舉渡河南犯當飭駐黎該處警備總司令巴英額迅將所部軍隊會同張煥相司令分布於沿河以防該黨乘勢偸渡外一面電懇政府速飭奉督於前派援黑軍隊外再抽調兩團援黑並由奉省借用子彈三十萬發以資防備云

俄過激派在各蒙地暗派人招募蒙匪迭經鮑督嚴禁現又經鮑督軍通令札賚特旗索公田太來西布特哈太來氣各處凡遇外人游歷應一律阻止不得前往以免危險

沿邊各縣邊防吃緊原有軍警不敷應用鮑督令行沿邊各縣另編警備隊五百名幫同陸軍嚴守邊防並令經費就地籌措云

德奧俘虜近已編爲軍隊由西伯利亞東漸鮑督以滿洲里防務吃緊恐兵力單薄近又派兵四營開拔該處以鞏邊防

鮑督軍以德奧俘虜潛行活動茲爲預防計電令太來袁旅長景與李團長榮九速赴要隘添兵分駐以資預防而免滋蔓雜擾

●梁士詒在津之行動

據天津歸京之某要人所述梁士詒自由東京歸國之後往返京津將及十次自謂對於時局問題毫無補益故此次返津之後異常殷憂日前某要人暗見梁君時勸其善自消遣梁君乃擇定四日在天津中州會館做五十壽大讌京津間之親舊作自遣之計云

●日本對華放資之統計

▲纍纍債台奚止百級

四月二十九日大阪每日新聞云日本自歐洲開戰以來至大正六年末(凡三年零五箇月)其對外放資額計應募外債五億三千三百四十萬九千元民間銀行會社買入之各外國公債一億三千八百六十四萬二千九百二十一元對華放資八千一百十七萬九百六十二元合計七億五千三百二十二萬二千八百八十四元其中除收回及賣出者一億六千七百七十一萬八千五百八十四元外尙有五億八千五百五十萬四千三百元之多茲摘譯其對我國放資之種類及數目如左俾國人知所警惕焉

種別	放資額	償還額
漢冶萍公司借欵	二•五二一•五九一元	五〇〇•〇〇〇元
廣東巡按使借欵	一•〇〇〇•〇〇〇	五〇〇•〇〇〇
海蘭鐵道社債	一•〇〇〇•〇〇〇	
交通部借欵	三•〇〇〇•〇〇〇	
漢口造紙廠借欵	二•〇〇〇•〇〇〇	
興亞公司借欵	五•〇〇〇•〇〇〇	
奉天省借欵	三•〇〇〇•〇〇〇	一•〇〇〇•〇〇〇
漢口水電公司借欵	一•〇〇〇•〇〇〇	
四鄭鐵道公債	五•〇〇〇•〇〇〇	
交通銀行借欵	五•〇〇〇•〇〇〇	
廣東士敏廠借欵	一•七〇〇•〇〇〇	
廣東鹽稅擔保借欵	一•五〇〇•〇〇〇	
吉長鐵道借欵	六•五〇〇•〇〇〇	一•九八八•七五〇
山東省借欵	一•五〇〇•〇〇〇	
第二次善後借欵(墊欵)	一〇•〇〇〇•〇〇〇	
第二次交通銀行借欵	二〇•〇〇〇•〇〇〇	
直隸省水災借欵	五•〇〇〇•〇〇〇	
其他	六•四四九•三七一	三•七四六•二四八
合計	八一•一七〇•九六二	七•七三四•九九八

●隴海路已照常通車

隴海鐵路被匪攔刧後自上月十七號起即暫停售徐州至歸德間客貨各票幷極力籌備防匪事宜迭誌本報茲得確實消息云督辦施省之已與中央商定善後辦法一面由政府派兵會同蘇豫兩省軍隊赴出事處附近一帶密購眼線積極緝剿幷令地方官重出賞格冀可追回旅客一部分贓物一面與當軸籌議預防辦法除增加軍隊分段逡巡外又組織武裝護車隊多名常川駐車保衛聞該隊中有河南督軍新轄之宏威軍二十名加入其中皆遴選精練强壯兵士充之餉械由該路担任現已佈置就緒五月一日起所有東段客貨各車照常開行想此後當恢復交通以維營業而利商旅現已登出通告自不至再有危險發生惟該路尙在工程時代平時營業每月不過三十餘萬(汴洛及洛潼在內)除還比國借欵本息外已有入不敷出之勢上月徐歸一段停止十四天之營業進欵損失頗鉅但經此一次被刦乘客均破胆令後客票更受其影響與否亦非目下所能料之又聞此案係匪首吳興科等所爲現在嘯聚蘇魯交界之大寨左右云

●贛省軍事近訊

贛南吳鴻昌司令電稟陳督報告近日兩軍相持謹嚴並無若何變動並請示陳旅確定何日出發督軍當即電復謂第三混成旅暨四十七團已限令三日內由陳旅長率領逕臨前敵至前電請領軍火已交該旅直接送達幷電知皖督現正動員來贛助攻一俟來贛另行飭知云

第三旅步兵第一團一二營日昨奉令出該團團長王永貴率領出發其第三營暨四十七團現奉令准三三兩日陸續出發概歸陳旅長節制至陳旅長行期已擇定三日起程即以第三營爲沿途衛隊

督軍昨令軍械局發出軍火數百箱派駐守該局之騎兵第三營第十一連連長張光孩率同軍士押送章外交由第三混成旅步兵第一團帶往贛南

督軍署近一星期未接第二路張之傑旅長報告戰事電特派徐團長馳往贛西轉赴湘東探視

督軍面諭本城戒嚴司令官岳兆麟在戒嚴期內遇事按照陸軍戒嚴條例施行又令飭凡本城駐紮軍隊概由該司令節制惟督轅衛隊暨督轅憲兵不在其列

日前南潯車運到新募補充隊一千四百人係由騎兵第三營督連長寶宗貴統率前來候續隊齊到後再行編制暫由補充隊大隊長張煥章管帶

●各路軍隊之援閩忙

各路援閩助戰軍隊先有奉天派出潘作藩等所率先鋒營開駐詔汾戰地近福豐艦載運奉軍劉程兩營步砲兵抵厦唐國謨已令水警劉署長屢倩遂船多艘儎赴漳汀警備區塡補蕉嶺各要隘備抵平武方面來襲之粵軍日前李督又接奉督電允再就郭瀛洲張作相張景惠三旅長所部挑編一混成旅繼續來厦又鍾督陳光遠允令丁王兩旅軍隊爲閩省攻粵之策應外決再以一混團由贛南取道援閩又倪丹忱督軍亦允於蚌埠佈置防務後即撥安武軍入閩援助唯兵額不能預定李督已將三督來電分轉唐威兩司令部及買馬高辛等九營閩部以壯前敵士氣各路援軍勢力當推浙軍之力爲最雄厚奉軍次之援浙師援閩總司令童保暄奉到楊督動員令即就所部第一師抽組砲步軍三營由副司令潘國綱統帶屢招商新康船運到甯波後添調駐甯駐溫兩埠之新編第三團營隊一同出發赴厦其第二批係調浙軍第二師第六團駐紮紹興之第一營及駐防杭州之騎兵第一營隨同總司令部開拔現已集中厦地李督已派周永桂張祀焱兩副官赴厦慰勞浙軍及歡迎童潘兩司令又據軍界消息目下主軍客軍均以厦門爲大本營根據地點候分路進攻而厦轄龍岩永春一帶原駐辛桂芳閩部及十四旅本部之營隊亦改調赴厦編制該處防力轉形空虛恐敵陳炯明所部之第一支隊乘虛掩襲由李督瀝電陸處請轉電浙督再派援軍來閩塡防並作攻粵之後備隊楊督已決再將駐浙第四師駐滬第十師各抽部下步騎砲工輜精壯士兵編爲一混成旅入閩協守龍永邊要此外更有海軍部所派海軍第一陸戰隊並上海藍總司令所派之辰宿列張四艦淺水巡洋兩艦以備潮梅洋面進攻之援助不日亦可到達云

●龍戰聲中之粵聞

滇軍總指揮李烈鈞由江門返省在大沙頭登岸即乘摩托車取道川龍口直出東沙馬路逕返農林試驗場滇軍總指揮處憩息其隨人等則乘江漢兵艦在天字碼頭登岸李總指揮既抵農林試驗場即書爾專員賚往軍署佈達一切莫督軍以李總指揮此次奏凱而還特於軍署內舉行告捷大會誌慶東請李總指揮蒞臨陸榮廷代表陳竹銘國會議員湯斐予財政廳長曾其衡等要人亦均與會後幷設筵歡叙席中討論應付贛省北軍南侵方略對於甚詳直至二時後方散聞李總指揮對於移師北伐計劃早已胸有成竹日內即可出發又聞某要人昨親書八字贈與李總指揮表示敬愛文曰義師所至天日爲光又昨旅粵贛省同鄉特舉代表多人叩謁李總指揮懇請剋日移師援贛李總指揮慨然允諾各代表均稱謝而退

龍黨李嘉品於電白一役敗潰後其生死消息言人人殊茲聞班師回省前敵軍官傳說李於城陷時確由西門出走由枝路繞哈嶺以渡哈崇港向水東方面而逃魏軍發炮擊之卒被脫逃李抵水東後趙越之援軍亦由安埔方面馳至因復互商急謀規復惟趙部兵數僅六百餘人李隨兵僅二三十人時電白方面討龍各軍長已相繼抵縣水東商會因派代表將縣城軍務實情轉告李趙請暫離兵李知勢不能敵遂棄水東退回遂溪屬境云

督軍署令行兵工廠仰將日內廠出機關彈六八槍彈儘先提交李督辦根源隨時具領以應軍用等因頃該廠總辦何治芳奉到此令幷准李督辦函派副官李興高來廠監催經於昨午點交六八彈七萬五千顆輕機關彈二萬五千顆請由李副官如數核收運赴前敵云

潮梅籌餉局總辦呂一夔電稱現駐潮梅援閩滇粵各軍所需餉項不敷撥給近復驟增二萬餘元實在無法應付如何籌撥電請示遵等情莫榮新以該處軍餉不敷自係實情查潮梅官產甚多應即設法變價應付昨已電復該總辦遵照辦理矣

粵漢鐵路公司頃奉軍署手諭云現在軍務緊急該公司每月收欵除開支經常費外其餘均爲購煤支薪之用以便運輸軍隊無論何人不得挪動如有特別開支亦須呈明核准方准支撥云

當道前因廣元兵艦被龍軍擄去飭綏飛艦沿海嚴行踹緝茲聞該兵輪被擄後龍氏即將其編爲運艦來往瓊州至徐聞海口一帶接濟雷屬龍軍惟該艦人員月餉自蔡春華被捕不發昨爲沈總司令探悉特電由陽江調撥平南準捷廣亭各艦駛赴雷州堵截並在徐聞海康各海口分頭兜緝聞日昨已在安埔附近將該廣元艦捕回日內即行押解返省云

●皖江短簡

▲條陳鑛政之擴充　省公署顧問馬廷賡條陳鑛政擴張方略一案黃省長以進行之法第一在籌欵第二在規畫方略然所陳各條亦多可採究非各方面贊助不可仰候酌查復奪

▲保獎團董之呈請　太和縣清鄉局董高燦衢高錩榮周金田等防剿土匪異常出力疊蒙該縣官紳呈請到署黃省長業飭淮泗道尹查明聲復再行酌獎云

▲控告知事之庸劣　廣德縣公民查宗彝等稟控該縣劉知事吞蝕警備隊餉糈縱令家丁姚某詐取民財受賄賣案又家丁左某私刑勒索各情聞省署已令蕪湖道尹遴派潘嘉穠澈底查明以憑懲辦云

▲儲集教育之基金　安徽省議會現擬創辦安徽教育團公有林業以儲教育基金於發展教育之中寓提倡實業之意咨達省署已令教育廳並教育各機關一律進行云

●杭州快信

◎浙議會常年會今日(四號)下午第五次議事其日程如下(甲)優良小學教員獎勵金條例案(乙)桐江工程計畫案(丙)建築議員住室案(丁)擴充省立改良製糖廠附設種蔗試驗場草案

●浙海關稅務司來安仕奉調九江常關副稅務司遺缺以宜昌關稅務司美國人克立基調浙

●浙甬鹽梟拒捕案將次結束匪首已就擒江日運使袁巽初高審廳長經家齡晉謁齊省長面商善後辦法

◎浙省援閩軍隊於館日進駐樟州

◎第一師部接厦門童師長來電飭備辦軍米五千石草鞋一萬八千雙即日派員督運赴閩

◎三日午後兩時三十分颶風忽起震及屋瓦錢塘江義渡宣告封江城廂內外電桿被吹折者不少艮山清泰兩門附郭草舍均遭波及四鄉花息損失尤甚

●紹屬百官鹽警改歸官辦由紹私統部派紹蕭鹽警長接收計繳存五響快槍四桿馬槍二枝子彈四百粒

◎武林鐵工廠呈請實業廳援省稅八千元以資補助昨由實業廳長擬具議案呈省署交議

◎楊督軍以浙省第二警備地域副司令官原由駐甬陸軍步兵第一團長陳肇英兼充現該團編入援閩支隊出發赴閩所遺防地業令第二團長陳璠率同原駐臨海黃岩各隊移甬壜駐所有第二警備地域副司令官一職即由該團長兼充

◎國務院來電謂參議院議員周之朝又名周文山勾結亂黨希圖破壞甘肅治安迭經查獲謀逆信函多件證據確鑿仰即飭屬一體嚴密偵緝務獲解究以遏亂萌

●浙議會常會紀事

二日下午浙議會常會第四次開議出席議員八十六人政務委員兩員一時振鈴開會秦議長主席議本日甲案七年度抵補金案照舊帶征省地方稅一元案潘委員述理由畢五十八席陳鍾祺主張本案成立衆贊成付財政審查乙案浙江省中華民國七年度省地方歲出入預算案政務委員將收支總數逐一報告因未付審查無從討論公決交財政股詳細審查丙案免科省稅罰金案(省長交議)第十七席何勳業報告大會謂據審查結果省稅罰金既經免除國稅罰金仍舊征收恐利不勝弊審查會主張擬請一體豁免經會衆討論贊成者與否認者各半多數議員請議長將此案重付特務審查遂由秦議長指定俞玉書等十七人爲特務審查員本案交付特務審查丁案設置省立模範通俗教育講演算經費銀二千四百四十四元據各席意見以支出太繁似不贊成議長付表決起立者不及半數遂將本案廢棄戊案追加六年度省立第五中學校教員修金案秦議長云本案與已案追加六年度浙江公立圖書館掌書新金並更正監理兪編輯等舊名稱案兩項議題大致相同可合併討論旋據十七席何勳業報告審查結果應予追加無異議逐通過庚案調和時局建議案十八席莊景仲報告審查主旨決定通電各省督軍省長省議會竭誠勸阻當由議長倩秘書長起草俟大會表決發遞辛案咨請整頓金融革除甯紹杭現水建議案何勳業報告審查結果主張革除經衆公決無如各議員頗有將議題誤解者以致兩次表決起立者均屬少數疑義極多一百十三席許祖謙請改用投票表決衆贊成議長宣告藍白二票白者爲是藍者爲否開票後白票多六紙本案成立議長報告休息三時三十分開議壬案議員張廷霖周錫經張宗嶧辭職事件據審查報告准其辭職另補推議長沈定一辭職僉謂並無正式事故難允其請公決留任癸案浙江省議會暫行議事細則修正案及暫行互選細則修正案秦議長退至本席發言請副議長朱益敷代席秦炳漢謂議事細則於原設四股外擬添設預算決算兩股又互選細則對於選舉審查員人數未免限

富而可求諸君可樂而不爲

花柳解毒水

京都天寶齋凡購濱洪藥必須認明牌號此丸有中流砥柱之力挽回造化之功確係普天下第一靈丹如不效驗原洋奉還

凡患癧症或楊梅俗名花柳結毒不速施治不特貽悞終身且累及子嗣可爲寒心此水專治諸癧解毒清血轉危爲安如法服之其效立見　服法每日三次每服一匙　大瓶一元　小瓶五角　上海外白大橋北堍大英醫院製

凡患癧瘡之症會因腎水虧耗相火妄動或思慮太甚酒色過度以致心腎不交無夢亦洩見色即流久之面

本會辦法能令人不自覺其積聚之難而忽爲已成巨欵推其效果可以致富諸君有未覩本會章程者速來取閱爲幸
上海法界洋涇浜五號萬國儲蓄會 電話三九二九號
B1407

制太嚴可否將三分之二以上改爲半數以上旋付表決少數原議打銷秦議長復席改開談話會屏除旁聽云

※蘇省要聞※

● 華洋訴訟之現行辦法

特派直隸交涉員與駐津美總領事約定中美訴訟案件觀審辦法條文前奉外交部令通行遵辦在案其中頗有窒碍主權之處齊省長據蘇州交涉員楊士晟呈稱查奉頒觀審座位圖式內列有律師座位惟華洋訴訟案件奉定以縣知事爲初審機關各埠交涉員受理華洋上訴爲終審機關前據吳縣知事詳稱奉江蘇高等審判廳通飭縣公署審理訴訟案件不准律師出庭是猶指華人律師而言而外交部刊頒六年三月分交涉節要內載據山東特派員電稱有日商委託日律師爲訴訟代表應否准其出庭請示遵等情當經據咨司法部准復民國現行法令不准外國律師出庭辯護惟以普通代理人資格出庭代訴不受律師待遇則可照准等語是華洋訴訟無論初審或終審機關均不准外國律師出庭今直隸特派員呈送觀審座位圖內將律師列席諒係賅括華洋律師一例言之是否因有洋員觀審律師勢所難免故雖與現行法令未符不得不予以特別辦法如照司法部上次復文視爲普通代理人資格似應免設律師座位俾各初審機關仍完全無律師出庭至前項約定觀審辦法不僅適用於美人原告控訴華人案件倘我國將律師拒絕設有華人原告控訴外人案件在外國官署審理時恐彼亦援以拒絕不無窒碍之處應否雙方兼顧所有觀審座位圖內律師究應如何待遇經士晟於二月十九日具呈請示去後茲於四月九日奉外交部指令華洋訴訟初審律師能否出庭一事二月十九日呈悉當經本部咨請司法部查復去後准該部咨復以民國現行法令凡關通常訴訟程序不准律師到縣署行使職權華洋訴訟原則上準用通常訴訟程序按照民國二年二月關於律師出庭權限之通令自亦未便准許律師在縣署出庭辯護請轉令遵照等因到部合將與司法部往覆咨文鈔發令知遵照可也此令等因奉此復查此事關係匪細不但華洋訴訟宜定規程且於司法前途免受影響今尋繹外部原咨有外國律師無出庭辯護資格其出庭代訴亦不必另設座位法部咨復有華洋訴訟原則上準用通常訴訟程序未便准許律師出庭辯護各等語均極明瞭自應以此次最後奉文爲現行辦法合將奉復鈔件(從略)錄繕清摺密呈仰祈省長鑒賜察核指令備案至應否密令全省各機關一體遵照免滋誤會之處並乞鈞裁等情齊省長准即備案並已密令各關一體遵照矣

△常州通信▽

▲省委員速赴蒞常 財政廳委任用縣知事趙汝梅來常調查登錄㦸贈省公署派員騶來常抽查選舉人民冊趙吳兩員均於二日蒞常面謁沈代知事調查一切聞趙委即於三日回省復命吳委現已赴各市鄉實行抽查矣

▲舊城垣從事修築 本邑小北門一帶城牆年久失修日就傾頹危險堪虞小北門城門之側面及門圈亦呈破裂之象設不及早修理將來倒壞後所需工程必更浩大商會以該處爲新築路所經之地未便任其傾圮特函請縣署乘馬路工程之便從事修築至所需城磚則擬拆卸附近暫入坑之城磚移作修城之用云

▲體育場將次工竣 本邑公共體育場擇定府學東旁之空基爲場址佔地五畝有奇於去冬施工已逾四月現擬陰歷三月內完工場南築平屋五間以爲休憩之所場內劃一賽跑圈周約四百四十碼圈內爲球場四圍柵欄以鐵絲圈係仿第一中學外操場界圍之佈置該場開幕之期聞定於陰歷五月初旬而男女兩師範之紀念運動會即於工竣後舉行云

△鎮江通信▽

▲考查團之經過 江蘇蝗蟲考查團在實業廳會議事竣成立出發均於日昨午後同乘快車過鎮維時丹徒縣倪知事暨各警區官長等咸至車站歡迎少頃開車而去聞該團員擬分赴常錫蘇松崑各屬考查蝗虫云

△揚州通信▽

▲飭商酌捐橋工 仙鎮之元橋年久傾圮經士紳凌鴻壽等禀請運署撥欵興修現淮運使張子蔚以事屬公益礙難漠視特令行場運局著轉知屯戶及各商量予捐助以襄善舉一面批令該士紳等遵照辦理

▲統領派委排長 兩淮緝私兼巡緝隊統領劉吉青因緝私步隊三團九營缺一排長特提升巡緝隊二營七連司務長郭富江充任並委羅良鼎承郭之乏刻均分別到差

▲鎮使出巡回轅 淮揚鎮守使馬玉仁親往漣泗一帶勦匪刻已漸次肅清於二日回轅不日即親赴省垣禀陳出巡情形及請示善後機宜云

▲委定勸學所長 江都勸學所前經縣署遵令組設並遵章擬呈堪充所長之名單計張念劬焦輔臣凌仁山等三名候省遴委昨奉省令委定原充欵產經理處總董張念劬充任所長以資駕輕就熟當即由縣轉知矣

△松江通信▽

▲防範害蟲滋生 縣署派往南京之螟蟲考查團員吳步蟾顧吟香二君返松後對於螟孽亟思根本剷除已由兩君互商將全邑二十四市鄉劃分二區分頭考查俟一月以後再行互換區域着手覆查一俟事畢再商剷除妥法呈請實業廳採擇另以縣農會長名義呈請縣署示禁捕蛙聞縣署實業科主任莊頌清對於此舉深表同情除批准揭示外擬另咨請警所轉飭各崗警遇有捕蛙售賣者即拘所嚴懲俾免玩視禁令云

▲請委勸學所長 本邑勸學所長一席前由在籍松人張伯延等函縣推舉張彬士吳伯庚二人充任而縣立高等小學校長錢魯詹等五人亦聯合各學務專員公函縣署舉薦縣立第二高等小學校長姜揆勛爲勸學所長惟聞吳伯庚對於此席無意應選故縣署呈請教育廳委任者爲姜揆勛張彬士及教育欵產處董事朱子受等三人現此項呈文已於三號郵送教育廳矣

▲漁戶請給護照 松屬金山嘴濱海漁戶每屆魚汛另雇看析船隻出海游弋以資防衛舊時由柘林廳及華亭縣各給護照准其雇用自民國成立以來久未照辦故近日漁船每遭海盜擄刦各漁戶鑒於捕魚危險爰特開會議決仍照舊例公舉看析船隻並公推松人李海籌充任管駕業由漁戶吳大金漁業所董周寶善李楠等分呈外海水警廳及松江縣公署備案給照

△嘉興通信▽

▲定期會議選政 嘉興初選監督張燕孫於三日函致九區自治委員云兩院實行初選舉日期轉瞬即屆一切手續亟須積極進行趕速籌備茲定於五月六日下午一時邀集各區集議指定各區投票所地址並推舉監察員及支配投票所經費各事宜務希貴委員屆期到縣切勿有誤又函發油查省議會初選舉人名冊具未經送還者務請於蒞會時一併隨帶到縣是爲至要

▲醫院增設產科 嘉興北門下塘街嘉興醫院係由江浙兩學校醫士集合組成內部醫務槪由創辦人分別擔任設備完美成績優良惟因開辦伊始院址狹隘故產科一門尚付缺如近悉院長夏趾麐已賃定譚姓民房擴充病室數十間添設產科聘日本女子醫校畢業生文女士主任其事刻正在布置準下月一日起診云

▲補助學費辦法 本縣勸學所長莫其濂以私立學校每因經費支絀中途停辦自應酌予維持以利進行因特擬具補助私立學校條例兩種呈縣轉報教育廳核准通知各區照例施行惟請求補助學校須有下列情形方可備叙理由書陳由勸學所轉報知事核奪未合者斷難率請以重公欵(一)學校地址確應設立學校者(二)成績經視學視察認爲優美者(三)開辦已在一年(民國)或二年(高小)以上者(四)經常費確無把握萬難維持者

△湖州通信▽

▲警隊抄獲手槍 長興舍硯華爲雄城之小康家生平尙武喜交因置有白朗林手槍一桿日前不知因何被人遠怨密報駐泗警備隊謂其私藏軍器抽頭放賭販賣煙土以及自身犯有鴉癖甚深請爲密緝等語當由該隊派第三營第一哨前往圍抄在硯華臥室內搜出手槍及桌上賭具全副惟據供述該手槍爲該縣禁煙調查員郭寶之物業由第三營管帶將情電報鎮使令行長興縣飭查該手槍是否爲郭所有以及因何給發手槍明白詳復以憑核辦

▲呈控警佐瀆職 棣市警佐許台㵾現由市民鮑鯨堀周維圻等控其在鎮發帖做壽大開賭場以及地方烟窯賭窟密如鱗櫛毫不顧問殊屬瀆職等情現縣署已飭總所警佐黃人杰馳往該鎮調查核辦並聞省長公署及警務廳長處亦由鮑等具詞呈控聞不日省委到湖調查眞相云

▲詳報命案眞相 潞村孟家橋浮現男屍沈順財斃狀之慘發案之奇已兩紀本報茲悉該案由袁家匯警所巡長金啟業細心探訪始獲破案茲摘其詳文謂該屍尙在二月六日三更時被謀凶手均匿潞村東西兩兜共有鈕吉福潘金生鈕春生般阿彩孫村興及一不識名姓者共六人之多聚謀地點即在潘金生家謀斃以後彼等係借潘阿年之妻方氏訊明無異請爲通緝云云業經抛棄現已傳到阿年家划船儎至孟家漾強知事據詳轉移水陸軍警偵探隊查緝各逸犯務獲解辦以重人命

△甯波通信▽

▲攻粵軍隊出發 甯波衛戍司令部昨得京電知中央已任命李厚基爲攻粵總司令童保暄爲副司令此間前昨兩日由杭紹車運到軍隊又有二千餘名於三日開赴甌地入閩粹援有機關槍四枝機關砲一尊

※時評※

● 外債 (言)

政府比歲以來。無日不以借債爲事。今日舉數百萬。明日舉數千萬。初不暇計債台之增高幾許也。觀於日本對華放資之數。已達八千餘萬之多。近頃成立之借款。尙不與焉。吾民之負擔重矣。政府求貫澈其武力政策。不惜以七折八扣之外債。泥沙而用之。於軍費。卽不爲吾民計。而此後債權者之誅求。亦必有甚難堪者。設竟陷中國於破產。恐亦未必有利於執政諸公也。

包愈立止遺精聖藥

九藥用功效卓彰另有立愈心胃氣痛散治專精九氣痛服下立刻止痛每瓶洋一元遠處信購郵政妥速

黃肌瘦腰酸體軟四肢無力虛損勞傷由此起矣若不醫治將來根深蒂固愈甚難治藥雖多對症者實少本齋深悉病源覓得異人秘方名曰純陽必愈丸專治夢遺滑洩等症服之奇功立見當日可止明知精爲一身之根本精神充足則身體雄偉百病不侵如患遺精即陰虛腎虧之病作矣此丸功能固精益髓滋陰補腎輕者二盒包愈重者一料除根永不再發若能連服二一大補氣血諸病不侵精神倍足服後一舉孕成湯餅之宴預穀可待每盒洋一元每料六盒洋五元每打十二盒洋十元另加外貼遺精膏取效愈速每張七角 舖設上海二馬路泰和里對門西鼎新里石庫門內京都天寶齋謹啟 A6533

全昌

上海新世界南首二馬路西口

分行蘇州閶門外大馬路

自製眞銀無邊眼鏡每副洋三元五角
金絲吒力克無邊眼鏡每副洋四元
金絲頭號吒力克無邊眼鏡每副洋五元
金絲吒力克新式玳瑁無邊眼鏡每副洋七元
金絲眞水晶吒力克無邊眼鏡每副洋六元
眞金吒力克無邊眼鏡每副洋十元
眞金吒力克離鼻眼鏡每副洋十三元八角
眞金克羅克無邊眼鏡每副洋十二元

配光頭等眼鏡每副洋壹元

眞金新式金頭挖耳每支洋五元
眞金新式(金翠)頭長插針每支洋(十元 四元)
眞金香烟(插咀)每只洋(二元五角 五元)
眞金鑲珠翠紅藍寶石戒每只洋七元
眞金翻身印戒每只洋八元
眞金天然珠彈簧耳圈每副洋十元
眞金各式彈簧耳宕圈每副洋四元五角
眞金各式戒指每只洋三元

A6137

本號近又運到大批金鋼鑽珍珠寶石批發公道大小俱有巧鑲鑽圈鑽戒環面手局別針胸針一應全備價目公道劃一不二老少無欺如蒙光顧乞早降是盼眞金用舊仍可收回折兌現洋以昭信實電話一七○四外埠函購郵費歸客

本號創製眼鏡已歷二十餘年四遠馳名早蒙各界歡迎現又新出克羅克鏡片顏色彩異吒力克片光耀奪目以及各種鏡片無不格外研究精益求精因所售出之鏡均各舒適合光遠眺近視悉甚清楚確能保養目光顏色齊備隨客所欲不論何種光線均可照配取價從廉早承各界雲集非余廬宮請嘗試之

勸業場

價目 上下午九六時起止 盤梯兩角 下午六時起 盤梯一角 大菜 中菜 宵夜 素酌 通用券

電光影戲

二十日起杜鵑蕙蘭大會各種名花相繼舉行

新到西洋大武藝光怪離奇世所罕見准本月二十三日起演

上海第一游藝場在南京路泥城橋堍 新世界

盤梯二角 電梯三角 中餐券半元 西餐券一元 游資在內 購買常月券每月三元

第一層 跑冰場 上午十時起下午十二時止 髦兒戲 影戲

第二層 黃兆麟 鄭少賡 京調 大鼓 改良蘇灘

第三層 魏鈺卿 張步蟾 謝品泉 張福田 朱菊庵 朱蘭庵 珍珠塔 三笑 文武香球 巧緣

（新世界發行廉價游券每本十張售大洋一元）

偵探影片綠林女俠即紫面具三十一三十二本

新世界二十日起特請中國武藝團

男女和合班 登台

請看中國人驚世絕技

舊價不加 門票照

欲知詳細鐘點菜單劇目影戲說明請閱新世界報

戒戒戒

為什麽情願做廢民而不肯戒煙曰現在的戒烟丸大半是說眞方賣假藥非但戒不淨而且出毛病與其戒烟而不如不戒……善美之戒烟丸……請快到協濟社去買……

○總發行所四馬路第一台左首第二家門面○分發行所十六鋪外灘房子內

注意 新式電燈泡

增光明 省電費 半

新式金絲燈泡最稱光明省電用以代老式炭質燈泡光明可增加二倍而用電則相等茲將新式燈泡價目列左……南京路四百七十號……電話二千六百六十二號

四錢 八錢半 二兩

西人公局工部 電氣處啟

東都天寶齋婦科●種子仙丹●服後受胎極速●如不信者有法可試未生蛋之雞飼以此丹半月後蛋自生矣虛言欺人罪我惟天

天蟾舞臺

念五日禮拜日戲 特別大減價 特別包廂官廳三角 頭等正廳二角 三層樓統艙一角

念五夜戲 特別大減價 特別官廳六角 特別包廂六角 頭等正廳三角

電話三七零二

新舞臺

念五日戲價目 二等五分 頭等一角 特廳二角 特廂三角

念五夜戲 減價注意 二等一角 頭等二角 特廳四角 特廂五角

大世界內大劇場三月廿五日夜戲目

京戲

大舞臺

三月念五日戲價目注意

三月念五夜價目注意

丹桂茶園

三月念五日戲大減價特別官廳一角

廿五夜戲價目注意 特別正廳二角

大寰球獨一舞著名鬚生臺

小鴻聲劉

念五日 全本里沙 念五夜 後蘇武牧羊

笑舞臺

廣西路汕頭路 電話三一五五

念五日 秋海棠 巴黎茶花女 念五夜 前本雙珠鳳

金鼎牌

總發行所在交通路電話二千八百八十一號 製造廠狄思威路十號電話北二千九百十八號

上海振勝烟廠 自製優美香烟

本廠新出金鼎牌香烟選最上等絲製造不乾不燥香味馥郁裝璜精緻價廉物美愛國諸君欲購此上品香烟者請嘗試便知言之不謬也本外埠各烟紙號均有出售特此佈告

彙司公司

新到 兩洋呢 便線 衣傘 帽 帽襪

現交一概九五扣 彙司公司 南京路江西路轉角

鳴新社 男女合演

本社自今夜起新劇晚七時半開幕馬戲十時開幕

新裝電話號碼三千一百二十號

廿五日准演 點秋香 大馬戲

三月廿五夜准演 兩度新嫁娘 大馬戲

廿六日戲先行露佈 換空箱 大馬戲

中國第一俱樂部 大世界 在新西橋境

游資每位小洋二角童僕減半

今天舉行財神燈會菱湖檯擱逐日更換新欵戲劇

詳細鐘點請閱大世界報

用此印字機

必能將君之信件印成百數十萬於俄頃之間

在事務所中最能省時

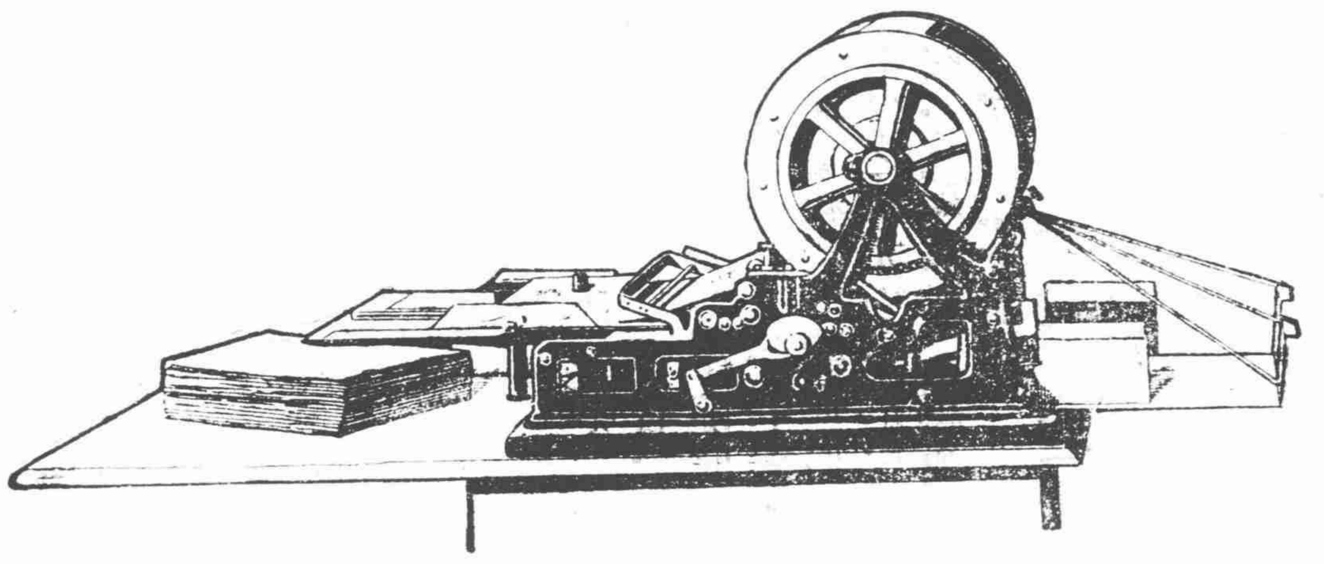

省力者即此印字機也

能印出手寫華文如此

MUSTARD AND COMPANY.
General Importers & Commission Agents.

先生大鑒。逕啓者。竊以為需用印字機之處。固不止印書業之小者。亦斷無不用者。而且用之以助其所需。雜貨小店。彼亦知印字機。廣其營業。達於興旺之點矣。其他若大行商所用印之機更多。甚或可止此。今欲求實業之發達。勢不能不以此為根據也。直接向主顧通

能印出手寫西文如此

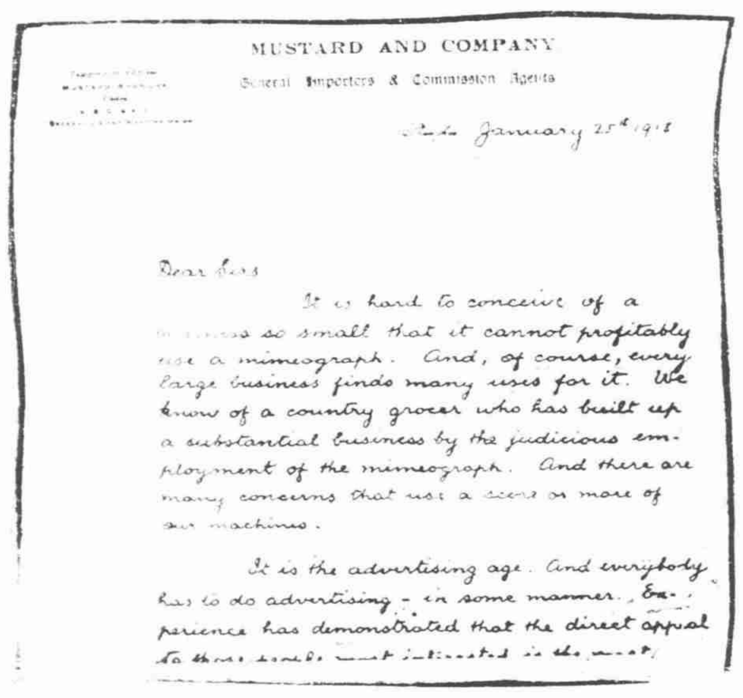
MUSTARD AND COMPANY
General Importers & Commission Agents

January 25th 1918

Dear Sirs

It is hard to conceive of a business so small that it cannot profitably use a mimeograph. And, of course, every large business finds many uses for it. We know of a country grocer who has built up a substantial business by the judicious employment of the mimeograph. And there are many concerns that use a score or more of our machines.

It is the advertising age. And everybody has to do advertising - in some manner. Experience has demonstrated that the direct appeal to those people most interested is the most

▲其預備時間印刷時間非常之省

▲印字機之製造乃由科學發明之

▲其法即事務所中之學徒盡能為之

▲其用最便毋需排字人與機匠且無模糊及汚垢之弊

能印出打字機之字如此

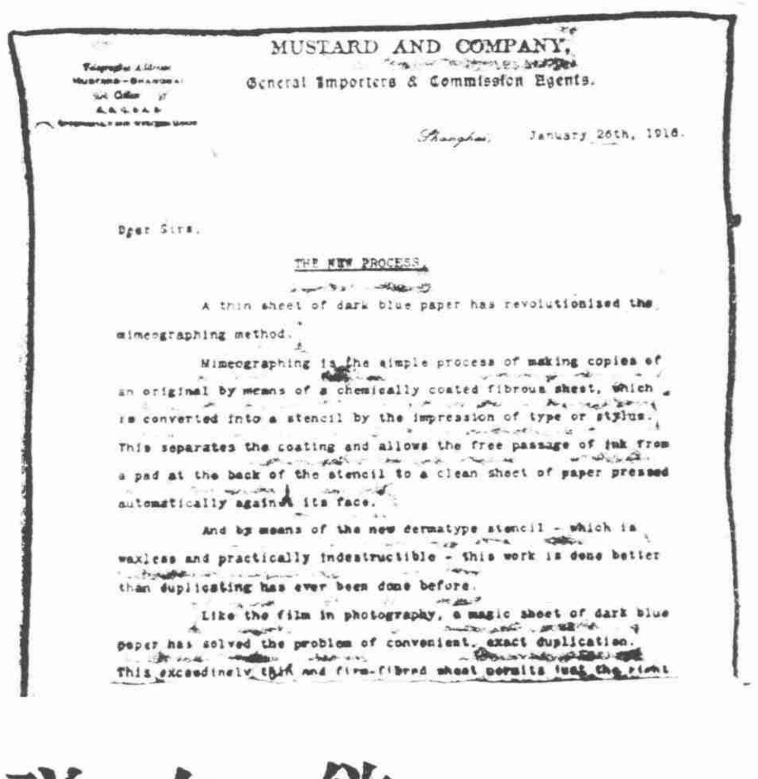
MUSTARD AND COMPANY.
General Importers & Commission Agents.

Shanghai, January 26th, 1918.

Dear Sirs,

THE NEW PROCESS.

A thin sheet of dark blue paper has revolutionised the mimeographing method.

Mimeographing is the simple process of making copies of an original by means of a chemically coated fibrous sheet, which is converted into a stencil by the impression of type or stylus. This separates the coating and allows the free passage of ink from a pad at the back of the stencil to a clean sheet of paper pressed automatically against its face.

And by means of the new dermatype stencil - which is waxless and practically indestructible - this work is done better than duplicating has ever been done before.

Like the film in photography, a magic sheet of dark blue paper has solved the problem of convenient, exact duplication. This exceedingly thin and firm-fibred sheet permits just the right

能印出雜式字體及圖畫如此

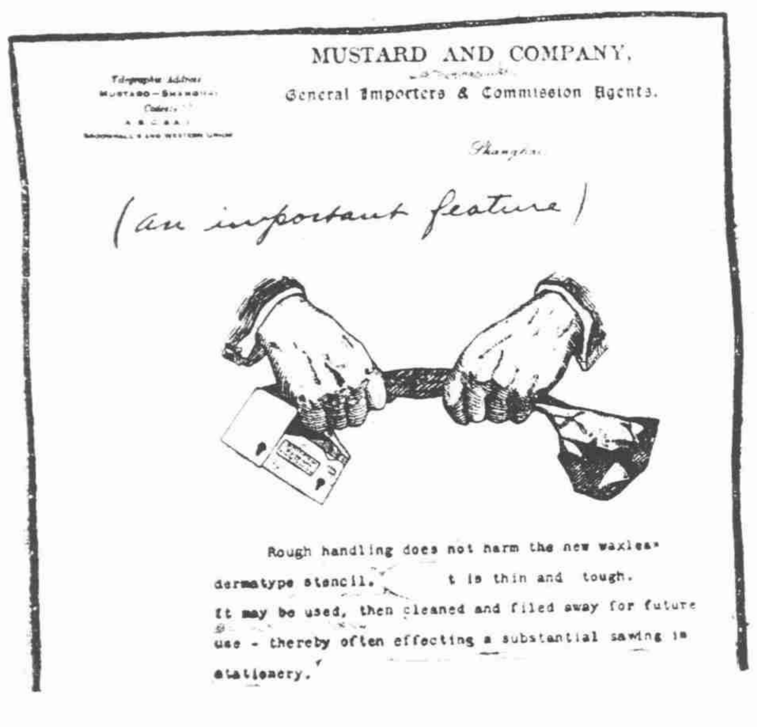
MUSTARD AND COMPANY.
General Importers & Commission Agents.

Shanghai

(an important feature)

Rough handling does not harm the new waxless dermatype stencil. It is thin and tough. It may be used, then cleaned and filed away for future use - thereby often effecting a substantial saving in stationery.

欲知詳細請以電話或致函敝行

上海博物院路念二號

老晉隆洋行經理

靈仙草追風祛濕藥酒

上海滙豐銀行及虹口分行告白

啓者本行收足資本洋一千五百萬元公積英金備洋一千五百萬元又銀洋一千八百五十萬元共合洋三千二百五十萬元另議定備用股本洋一千五百萬元○總行開設在香港分行在廈門暹邏巴搭維亞孟買克而克搭廣州可倫坡福州漢口哈爾濱伊羅伊羅意布軸化神戶可喇倫伯倫敦法國馬拉夾小呂宋長崎紐約北京橫榔仰光西貢舊金山上海新嘉坡沙喇倩約金山青島橫濱○各商存銀或活期（即往來賬）或定期均請至本行面議○本行收買本埠期票並辦理一切銀行應辦事宜○本行匯票可匯至倫敦及歐洲印度新天津美國中國日本等處各大通商碼頭民國六年二月二十日白

本埠新聞

美國取締進口貨之說明

▲並非絕對禁運入口

上海總商會昨日接准農商部訓令云為令行事准外交部咨稱准駐美顧公使函開上年十二月七日准美國戰時商務局刊送上年十一月二十八日美總統所頒取締進口貨物布告一件當以其中與我國最有關係者為錫豆生熟獸皮醬油及米五種即日電陳並於翌日將該局刊送取締進口貨理由說明書一份備函寄請察閱在案昨准美外部刊送美總統新頒布告一件係增提貨物若干種自本月十六日起非經戰時商務局核准給照不得進口而絲茶兩項亦在其內當以絲茶為我國出口貨大宗現由美國取締進口於我國國外貿易關係甚重經派員向該局探詢用意據稱所謂取締並非絕對禁運入口但為嚴杜間接接濟敵國起見不得不嚴加稽核如於經手進口商人呈請給照時經查明無接濟敵國情事自當給照准其照常輸運等語深恐我國絲茶商人聞有取締進口消息或致誤會恐慌理合將原送布告一件函寄並將詢明取締情形附陳乞察核施行等因查美國取締外貨輸入一事與我國商務不無關係前迭准駐美顧公使函報到部均經咨達在案茲又准該公使函開前因相應將原送美國總統新頒增加取締外貨輸入布告洋文抄咨查照等因前來查美國政府取締進口貨物一事前迭准外交部咨轉令遵照各在案茲復准將新頒增加取締外貨輸入布告咨送前來合即將原送洋文布告譯漢令行該總商會速即轉達各商一體知照此令

改厘為稅之根本反對

上海總商會昨復稅務總公所公函云逕復者改釐為稅一案承示奉財政部卅電內開（致縣商會函相同已紀三日本報）一面轉致商會查照等因轉函到會查此次改釐為稅各處商民一致反對其反對原因以厘金本屬惡稅應裁不應改即使為進口之稅尚未加定亦應暫仍其舊萬不應將非法之厘金為應納之貨稅商民之反對實反對其主張錯誤非僅指某項加重而言敝會四月有日代電即就具體立言並非籠統其語即縣商會之電文所云即如某項者亦舉一反三之語非僅為某項而要求至敝會去電所語輟業待斃情在理中更非過甚其詞以駭人聽聞如新稅率不從速收回不但輟業待斃必成為事實竊恐更有甚於此者本月二日財廳吳委員來會解釋敝會復將未便改稅實情痛切面告現在滬埠各商相安無事實賴貴所主持大體俾各商民得以苟延殘喘生財之道在生之者衆國稅之增長全視乎商貨之流通若專顧國稅之收入不顧小民之痛苦是有害於商必無益於國應陳請貴所長代達下情悉照舊章辦理倘能於海關加稅議定以後實行裁厘則商民更感戴靡涯已專此奉復即祈察照核轉為荷

建設會招待記者盛宴

昨午十二時建設會聶雲台唐露園王正廷三君招宴新聞記者於東亞酒店聶君因事赴杭由唐君主席先請美總領事薩門司君演說所言極有風趣謂十四年前來華之始晤旅華最久之斯密史敦士等詢以華人之特性為何斯密史答謂華人之特性為有理理凡事之合於理者華人輒樂為之十餘年後余復詢斯密史君其所言亦如此也又謂余曾為報館訪員亦曾為記者於新聞事業之重要知之最深憶三十五年前余至舊金山參觀某華字報館見其陳列之鉛字中有一字宛似蜘蛛形余乞取持歸幷知其字為香字此事余至今不忘今日得與建設會諸君子及新聞記者相叙不勝欣幸云衆皆拍掌博君因事即辭席去旋由王正廷君演述建設會之性質及此次協助美國紅十字會之理由甚為詳晰大致謂建設會與言論界同盡勸勉社會之責凡事之有益於國家社會者建設會隨時以其所知共勉進行此次美國紅十字會來華募欵吾人因慈善事業本無國界欲提倡國民對於世界之眼光又因美國紅會向來對於我國賑災等事非常熱心今亦當稍盡報德之道云旋賓主互相暢論盡歡而散

英國新式砲車之遊行

昨日午後一句鐘黃浦路英總領事署前架有新式砲車一輛上置大砲六尊可以盤旋開放旋有英國陸海軍及萬國義勇隊戎裝而至聚集後即經駐滬英國正領事出署參觀一過即由司令官督同各隊員帶至南京路直至泥城外跑馬場內操演各種陣式直至四句餘鐘始整隊而返聞晚間更擬至法國公園內遊覽會游行意在使人周知歐戰情形之重要云

坎拿大寬待中國學生

中國自去歲與德國絕交後坎拿大議員見中國顯然有贊助協約國之意遂議將前此所訂中華學生入境須納五百金元之條例立即廢除欲使華人子弟來此留學不受任何之阻礙也坎拿大政府亦深念兩國邦交之好慨然從之從此兩國學界益得互相攜手共奮前程焉茲將此事之因果述之於左　一九零六年坎拿大特訂條例內稱華人入境者須納稅五百金元然若其人能自證其為學生者免及一九零九年又更訂新例內稱華人來學一律納金五百元迨肄業一年後由各該校校長出結保證實係學生無誤者得將納金領回云云至去年秋季乃盡廢除之不過於登陸時呈明學績履歷與校長證書上海領事館執照足矣如有青年會介紹書證明實係學生更妙惟膳學等費皆須籌備充足此不過防閑雜人等冒充學生入境以使地方政府放心耳所願中華學生乘機往學且坎拿大各學校皆選用英美最優教育法成績甚著年來因歐戰之故留學英國本境殊不易易凡有欲造就英美普通或專門學業者無不可於坎拿大求之　拖倫拖大學校長法可納氏亦曾來函甚稱歡迎華學生之意誠以學問之道不限於一方一國也華學生西行不獨能得西方之學術并能將東方學術輸送於西方故坎拿大學界風聞東方學子皆將負笈而來不勝贊助歡迎之至全境學界毫無前此歧視之心兩國邦交當因此而益密矣　今有拖倫拖大學深知華學生習臘丁文無益特將四書五經加入課程表中以代之以其在本國皆曾讀習於華學生為尤便也今各省學生有願往坎拿大留學者只須程度合格即逕函上海英國正領事費理伯辦理可也

美國棉種業已到滬

本埠華德路德大里中華植棉改良社向美國訂購之美棉種子業已到滬茲據該社報告謂前此訂購種子各戶請速至上海江西路三和里德大紗廠批發所向穆藕初君處領取每斤售洋一角其欵價得於接洽後交納其未曾訂購之家欲乘此種棉適好時期採購試種者亦得至穆君處接洽領取播種云並將該社致本外埠各訂戶通告書附錄如下　某某先生大鑒謹啓者頃接美國書信館來函知本社前向美國訂購之棉花種子業已到滬刻下尚在相宜播種之時尊處接信後速即豫備種切於棉子到日即行播種並如法施用追肥或不嫌過遲也專誠飛報即頌大社中華植棉改良社啓

日本議員來華視察

日本衆議院議員近組東亞視察團甲班長澤來太郎氏等已於本月二日由東京出發就視察之途先至台灣各地視察終了再渡南滿預定本月底可以到滬乙班經朝鮮及中國北部六月上旬由漢口順流而下來滬茲將各派政黨之姓氏記之於下　（一）政友會　澤來太郎　松浦五兵衛　秦豐助　吉原正隆　伊藤車　磯部尚　秋本喜七　高見之通　（二）憲政會　大津淳一郎　今村七平　井戶文四郎　棚瀨軍之助　岡部次郎　森田成　平田正年　（三）國民黨　伊東知也　川口木七郎　大口喜六　濱田國松　（四）新政會　松永安左衛門　松田三德　（五）其他　小山松壽

浦東實業公司之進行

黃炎培穆湘瑤楊爾晉倪菊裳傅恭甫陶讓卿丁純濤張志鶴張效良陸連溪艾煦春金一許言等發起浦東實業公司內部組織已有頭緒昨發通告云敬啓者同人等因見浦東各種工業如線襪毛巾花邊等日漸發達而無聯絡機關為作出納之樞紐於改良原料研究技能推廣銷路殊多妨礙爰擬籌集資本設一浦東實業公司在內補所不足在外劾其前驅在藝術督促其精進在生計保持永固非敢因人之利以為利將以合羣策羣力求其發展耳且是項工業或係關於國外貿易或係社會日常用品其重要固不待言矣再以婦女工值論花邊因受人操縱毛巾因貨物陋劣然比來工作者日獲猶可一二百文織襪則日獲工資三百至五百文其關係於生計又匪鮮也再論乎營業則資本雄厚轉運靈捷其獲利必豐浦東各廠之襪較粵之出品人則價貴而交易必須現銀我則反是非物之見紬力有不敵也再論乎浦東各公司之資金額花邊少以五十家計家均一千金總為五萬金線襪少以三十家計家均二千金總為六萬金毛巾雖散處各地若細加調查必甚頹頹於二者則此數年之間浦東之實業誠不可謂無進步矣然以今日現象言散而不聚人自為戰無轉輾以相成惟競逐以自伐此吾人當鄭重視之者一不比優劣而爭勝於貨物復無積備之資金運用於商業策略則必有被迫無立足之一日此吾人當鄭重視之者二緣是同人等有浦東實業公司之發起茲定五月八日（即三月二十八日）午後二時特假上海西門外林蔭路江蘇省教育會集議組織方法久欽先生熱心實業素志救時務乞垂念民生屆時敢請玉趾賁臨匡所不逮留局勝企盼

最近金融狀況記

昨日（星期六）調查本埠華洋各銀行存庫之銀洋大條等總數較上星期六外國銀行現銀少存九萬兩現洋多存五十二萬元大條多存一千八百四十六條中國交通等二行現銀少存四萬兩洋亦少三十六萬元本星期內各銀行進出口銀洋大條等甚衆計二十九日華比銀行由花旗公司船來大條二百十二條中國銀行裝南京現銀十五萬兩由南京來洋十一萬元交通銀行裝南京銀十一萬兩由南京來洋十一萬元道勝由昌興公司船來大條六十條麥加利由花旗公司船來大條五十三條三十日中國銀行由天津來洋十萬元一日又來洋二十萬元又杭州來洋十萬元又南京來洋三萬元又裝南京銀二萬兩交通銀行亦裝去銀二萬兩又南京來洋三萬元有利銀行由東洋公司船來大條一百十二條二日交通銀行裝南京銀二萬兩又由南京來洋三萬元三日又來洋三萬元裝去銀三萬兩四日中國銀行裝南京銀十一萬兩由南京來洋六萬元正金銀行由花旗公司船來大條一百八十六條交通銀行裝南京銀七萬兩又由南京來洋六萬元麥加利由花旗公司船來大條一千三百四十一條又有利亦來二十八條花旗銀行亦到三百三十一條又各銀行交銀爐大條四百七十七條係鑄造寶銀又查上月二十九日至昨日止大條共小一二五現市四十九辦士一二五先令共長七五現計四先令五辦士七五日幣小七厘半計四錢八分六二五五月份標金價在二十九日最大價計二百四十二兩二錢至二日最小價二百三十七兩一錢昨午收盤價為二百三十七兩八錢統計跌去銀四兩四錢現貨赤條亦跌至二百九十七兩各銀樓門莊飾金每兩減洋一元現兌四十三元半洋厘因用度頗暢故已驟增至七錢三分三厘龍洋七錢三分二七五拆息僅計二分云

不圖今日尚有此貞女

裏倉橋王信義浜有王壽士者年逾弱冠向在北市為某錢莊生意近因染病醫治無效於本月三號上午七時許病故查王在日曾文定新北門內老街股開銅店陳某之女為室尚未成婚乃該女於午刻聞悉兇耗即背人仰藥自盡迨家人知覺情急施救無效延至下午二時而歿嗣經媒證說妥昨午王宅棺殮出殯至陳宅門前設祭然後將陳女棺殮跟隨王柩之後運往祖坟安葬王宅內又將男女牌位雙雙交拜成婚一時往觀者途為之塞並謂陳女貞烈可風

▲又一訪函云住居小南門外裏倉橋浜王紳遠甫之第四子壽士上年聘定新北門內老街陳遠波之女為室尚未過門昨日王紳之子病故報至陳宅陳女聞耗即洗沐更衣潛行服毒竟以身殉乃由王紳備具衣冠送往入殮並接柩連同王子棺木送往浦東坟屋擇期合葬

碼頭匪徒詐騙行李

浙省鎮海某軍署秘書長吳選藩前日乘新寧紹輪船自甬來滬擬轉搭滬杭火車赴杭公幹當該輪抵埠時在滬南寧紹碼頭被匪徒冒充車夫向吳攬載行李以假車照交吳即將大皮夾一只携之登岸一去不返夾內有要案公文一件洋四十餘元衣掛一件事後經吳選藩前赴松滬護軍使署報告請求查緝云　聞此等匪徒南市現有二十餘人專用假車照向輪船搭客抖攬生意乘間詐騙行李碼頭探夥皆受其餘潤為之包庇故受害者累累從無破獲自吳案發生警廳已飭警探嚴行查緝務獲解究水巡隊長加派巡丁一名巡士四名協同一區警察每遇輪船抵岸即往查拿

嚇詐黨之黑幕

▲串通內線暗置信箱

吳淞路八百六十三號粵人楊日華（即阿輝）因串黨兩人組織鐵血團機關迭寫恐嚇信函向有恒路二十九號福安公司買辦陳秉祥索詐洋五千元不遂將伊十六歲男孩陳錫霖誘拐藏匿無蹤經陳報捕並懸賞洋一千元飭緝經虹口捕房華探目王四福包探周筱棣王金茂與八十四號西探目利扶使將楊緝獲解解迭次訊供詳情已誌本報昨晨由廨復訊捕房傳同見證羅傑廷鄧阿狗將楊日華押解至廨十句鐘時英白副領事薛解會同李襄讞升座特別公堂研訊先由八十四號西探目稟稱被告於去年十月一號起至本年二月二十八號止迭接恐嚇信函希圖詐取洋五千元未遂至本年正月十三號原告之子陳錫霖忽然被拐由原告報捕請緝後捕房對於此案非常注意且研究種種手續經捕房派探至原告處調查或預備調查手續乃被告亦接到信函顯見案中有內線同謀惟查被告等暗置信箱於吳淞路八百六十三號及閘北華興里六十四號門牌門首信中寫明有洋送來即須置於該信箱內曾有見證羅傑廷瞥見被告啓開前項信箱知係同黨遂尾書被告至吳淞路八百六十三號即報捕將被告拘獲查該屋內共住三人（一）陳德興係原告之姪（二）翁廣正（三）被告而翁陳兩人已經公堂訊釋惟此案關係重要且有證據應請訊究並據見證羅傑廷證明目覩被告開視信箱將鎖匙携去是以報捕拘案原告陳秉祥亦證明前情請究又據見證鄧阿狗投案供稱被告確與陳德興翁廣正同住吳淞路八百六十三號屋內所寄原告信函之信紙係我經手代買是實中西官訊至此時已過午遂判被告仍押候訂期復訊云

江寬撞沉後之痛語

▲招商局江寬輪船被撞沉沒情形外間傳說不一即該局亦正切實調查乃該局昨得該輪遇救重要船員（姑隱其名）到局報告謂該輪被撞由兵艦連撞兩次一在偏左一在船後其勢猛不可當情同故意不知何故言時大哭痛恨不已

▲字林報載勞雷敦士為江寬輪船搭客之一目擊該輪被軍艦撞沉因在火車中詳記是日情形云同船搭客與余接近者為漢口理其闌敦士武昌文華書院教習韋君及沙市海關職員某君夫婦下午九時左右江寬船方行駛時被某華艦攔腰撞入江寬船右舷察其情形係出無心惟其駕駛之笨拙實不能辭咎其時艙中所懸之燈即墮於船板上船主急下令放小艇然無一應者船浮水面僅五分鐘當時余尚以為船身受傷未必甚重惟恐有變故即以救命圈繫於海關西員夫婦之身而韋君及理敦士亦已各繫救命圈立於欄杆之旁余囊中尚有現洋五十元恐分兩太重立即回艙置入衣箱中及余返甲板覺船之下沉甚速甲板上理敦士已他去惟海關西員夫婦仍在余等見船已沉乃即預備離船緊攀船板一方以待救是夜適有雷雨閃電時作故雖在黑暗中而四面景象頗能明見江寬船上華人搭客約共有七百名多集最高甲板上中有三人忽躍入余等身旁小艇中一面解其所繫之繩然以滑車不靈艇竟不下余等乃助之解繩去鈎任小艇擱於甲板上及江寬船下沉艇亦浮於水面矣余等入舟後又拉華人數名入小艇因在黑暗中故他人無見者其時水流甚急小艇瞬息已離大船之尾又援搭客一名入艇方小艇離大船時余等曾高呼他人下躍然華人竟無敢躍余等在漢口五里外舍艇登岸返視小艇則因有漏縫艇中水幾已滿亦云險矣

采菽堂屏除掮客

油荳餅業采菽堂昨日議定整頓行規繕發通告知照各同業云敬啓者本荳市為號商與同行買賣貨物之所實有油荳餅等貨賣出者為號商代客買貨捐帖入本所列同業牌號為同行向章號商與同行之外不得濫入本荳市擅行買賣近因有等掮客妄行入市間有同行不顧舊章與之交易以致擾亂市場殊非整齊之道爰於本日邀集全體同業公議決定嗣後不准掮客交易我同業務必顧全大局一致慎守勿蹈前轍是為至要謹此布達

星期六銀行查倉單

昨日（星期六）止調查本埠華洋各銀行暨南北各錢莊存庫之銀洋大條等總數計現銀共存三千萬兩銀元共存一千八百三十九萬元大條銀共存二千七百零三條（每條計一千兩）茲將各銀行細數列表於後

▲匯豐	銀三百十萬	洋二百三十萬	大條銀六條
▲麥加利	銀二百三十八萬	洋二百二十六萬	大條銀一千三百四十一條
▲道勝	銀三百三十一萬	洋二十六萬	大條銀三百三十七條
▲正金	銀四百十三萬	洋六十二萬	大條銀一百八十六條
▲通商	銀三十萬	洋六十萬	
▲東方	銀三百五十五萬	洋六十七萬	
▲花旗	銀一百八十一萬	洋八十三萬	大條銀八百零五條
▲荷蘭	銀五十八萬	洋八十九萬	
▲中國	銀一百六十三萬	洋四百零二萬	
▲華比	銀六十八萬	洋四十二萬	
▲台灣	銀一百八十四萬	洋九十四萬	
▲中法	銀五十三萬	洋二十七萬	
▲有利	銀三十萬	洋十二萬	大條銀二十八條
▲住友	銀十四萬	洋十萬	
▲朝鮮	銀三十七萬	洋四萬	
▲交通	銀七十五萬	洋一百四十萬	
▲德華	銀四十六萬	洋無存	
▲三井	銀十六萬	洋四萬	
▲三菱	銀十八萬	洋十一萬	
▲本街存底	銀約三百八十萬	洋約二百五十萬	

愛儷園開會秩序

三月廿五日開古物陳列大會下午一時開耆老談話會諸耆老於一時到會愛儷園門首派有招待各員驗明證券導入戩壽堂小坐即致贈品三時讌備茶點在天演界列席商榷會務進行事宜六時散會是日園門備有包車迎送耆老車馬不得闌入

廿六日開廣倉學大會各會員於午後一時到會由愛儷園門首招待員驗明證書由會員親自簽名後導引入戩壽堂休憩並於（延秋小榭）設撫琴處（冬桂軒）設敲棋處（飛流界）設射虎處（九思廎）設敲鐘處藉助興趣三時讌備茶點在天演界列席並延請諸名人演說本會宗旨六時散會車馬仍不得闌入耆老遲到者可持證券來會惟不備包車迎送

廿七日行鄉飲酒禮凡特請之大賓介賓三賓大僎三僎及衆賓於八時在愛儷園門首備有包車迎入招待室少息九時至月在亭由儐導入戩壽堂就飲席其未與特請之各耆老及各會員來會觀禮者耆老仍備帶證券會員仍備帶證書經門首驗明後由招待員導入惟不用包車迎送是日祗備賓僎宴享未與特請之各耆老及本會各會員如需午餐者已特派小有天閩菜館承值自數角至一元數元均可隨便呼喚但需各納各資是日古物陳列大會畢

廿八日早八時恭祀倉聖耆老來校觀禮者仍備包車迎送會員來校觀禮不得將車馬闌入十一時戩壽堂特宴耆老各耆老按照券上坐次入席凡各會員需午餐者仍由小有天承值午後隨意遊覽六時散會（按此四日中均謝絕女賓）

青年會演講商業道德

我國商人之道德素為各國所稱道青年會特於陽曆五月五號星期日晚七時半敦請商務印書館發行部長王顯華君莅會演講商業道德王君富於經驗長於口才屆時必有名論也

湯應嵩律師啟事

本律師事務所現遷小南門外南倉街彭城里十八號如有以訴訟或非訟事件見委者請來接洽可也 4582

本塢專售歐美著名種鷄鴨鷄種卵及食用家禽新鮮鷄卵兼售自造人工孵卵器育鷄器並各種養鷄器具欲知詳細價目者本塢備有印刷華麗價目書分贈

蘇州司前巷殷傷科分寓上海啓事

胞姪震賢常寓上海寶善街羣玉坊高陞新旅館開診上午十一點鐘起下午三點鐘止餘外日期在白克路本寓候診 6521

白克路永年里第一弄第一家第四百七十五號門牌每月逢十五六七八九日仍在白克路本寓候診

孳生養鷄場

上海新聞橋北海昌公所後孳生養鷄場啟

春風滿面

春風和煦最宜照相本館備有最精良之器械及材料諸君光顧照相眞能滿面春風也

電話五三五二一　上海英大馬路雲南路口　中華照相館啟

工校運動會改期

交通部上海工業專門學校即南洋公學本定昨日即五月四日開春季運動會因前晚至昨晨天雨致該校草場甚濕不能運動茲改定五日即今日舉行上午九點半鐘起爲初賽下午一點半鐘起爲決賽聞該校草場廣大觀者無需入場劵云

又有被電梯軋斃者

漆匠黃登林前日至仁記路某洋行內油漆電梯欄杆各物詎至午後工作偶不經心被電梯軋傷支體旋即身死當由該洋行西人報告該管捕房飭探將尸舁入虹口斐倫路驗尸所昨晨稟請公廨中西官蒞所檢驗得死者委係被電梯軋傷身死塡明尸格諭着尸妻黃王氏具結領尸棺殮聽候傳訊再核

通緝江陰越獄要犯

上海縣公署昨准江陰縣知事公署函開本月五日丑刻監犯越獄脫逃四十六名除已拿獲及格斃十三名所有在逃未獲各犯相應開列名姓年歲籍貫並賞格一併專派警偵函送務希查照分飭嚴密拿捕並由敝縣派來警偵妥密接洽等由沈知事准函後當即抄錄逸盜名單賞格發交警察所通飭各區一體嚴密偵緝務獲究辦矣附開犯人名單　陳阿二年三十三歲如皐　周阿茂年二十五歲無錫　周阿南年三十一歲無錫　吳長壽年三十五歲無錫　龐老四年四十三歲泰興　姚湘濮年三十五歲鎮江　沈正林年二十六歲江陰　張發春年四十三歲靖江　陳春林年三十五歲湖南　朱雲書年三十六歲江陰　周老么年三十八歲湖北　梅小生年四十一歲江陰　徐產大年三十三歲江陰　以上越獄犯共十三名能拿獲送案者每名給賞洋一百元　程炳潮年三十八歲無錫　陳四寶年十九歲江陰　陳雜谷年三十五歲江陰　黃大郎年十九歲江陰　潘根全年三十八歲江陰　馮潤生年三十歲無錫　曹仁全年二十六歲江陰　王三孝年三十歲江陰　陸三寶年三十九歲靖江　沈培郎年四十歲江陰　朱樹林年三十八歲江陰　王老三年四十歲江陰　常金有年四十五歲常熟　張銅匠年四十歲江陰　王祥郎年三十四歲江陰　繆仲吉年三十一歲江陰　卜根生年三十三歲武進　夏再祥年三十五歲江陰　曹厚基年三十七歲江陰　尤子高年二十三歲江陰　以上越獄犯共二十名能拿獲送案者每名給賞洋五十元以上統共三十三名能知其躲匿處所赴縣報告因而拿獲者每名照上開數目減半給賞以上各犯如係被脅勉從能赴案自首者准其從寬發落

丹桂茶園將遷地

實善街丹桂茶園現因合同期滿房東將改造店面不復再租戲館該茶園已定舊歷四月望日左右停演從此本埠又少一戲館惟該園主任尤逆生因滬地純粹髦兒劇現時僅此一家尚擬遷地重開聞三馬路大新街之亦舞臺近亦合同將滿故轉向該房東磋商一俟租定即可重整旗鼓云

淞滬警察廳批示

▲陳玉如批　據呈已悉查居民宅第當受法律上之保護該民出外經商寓居眷屬在太平里福昌里二處時有匪徒滋擾希圖恐嚇取財情形至堪痛恨如再有匪徒無故滋擾等情准隨時報警拘究幷先行備案可也此批

▲陳唐氏批　據呈已悉案關結夥強取情罪之出入甚鉅固不能憑吳步鰲一面指證之言而遽入人罪亦不能因爾弟堅執不認之故而輕縱不究預審偵查不厭詳細業已飭科悉心查訊核辦矣此批

▲王阿慶批　據呈已悉正在偵查核辦之時所請保釋暫難照准此批

▲黃吉生批　據呈婁姜陳氏捲物潛逃恐有冒名滋事情事具見思患預防所呈不爲無見准予備案可也此批

改定路綫少拆屋

上海工巡捐局前將舊縣署基開闢南北馬路一條直達大南門規定路線三丈四尺以期逐漸放寬並擬於該路內闢放支路三條俾便交通現除縣後路及盛家路二支路開闢外其往東支路直達四牌樓之一條初定從閔家弄開闢茲悉姚局長查得閔家弄內業主複雜有十餘戶之多並須拆讓多數房屋且照全路規劃並不適中現經決定改向北首從毛劉兩姓之基地內開闢不獨路形適中抑且手續簡單拆屋較少業已派員測繪一面出示佈告毛蠡經堂劉傳經堂兩業主遵照辦理矣

偽造澳門彩票被拘

黃國珍康根大因串黨在阿拉白司脫路三十三號私造澳門偽彩票被滙司捕房華探目馬阿美偵知稟明捕頭協同西探目泮林士往將黃康兩人拘獲抄出偽彩票石板等一併帶入捕房捕頭詰問一過諭着黃等押候解究

革警詆認調戲

已革巡警王雪堂李魁山白晝持械搶刦楊沈氏金飾一案經警廳解送地檢廳預審明確起訴審廳請爲公判昨午後奉劉沈推檢各官特開第二庭辯論楊沈氏訴稱本地人年廿四歲舊曆三月初六日因事歸甯上午九時行至浦東洋涇鎮西首陸家宅忽有王李二犯手持手槍將我扭住嚇禁聲張即被搶去金荷花板金挖耳金戒等三件而逸氏大聲喊救幸由旁人幫同追獲送交巡警當在王犯身畔抄出原贓又在附近地上拾着手槍一支查此項手槍係屬偽物藉以恐嚇耳求究辦又據見證王三郎楊春林供稱是日目見王李二犯行兇搶刦經我等代爲追上幫同拘獲送交巡警是實王雪堂供直隸人年二十八歲李魁山供直隸人年二十四歲以前均在滬上巡警局當差是日因赴浦東找尋朋友行至該處適與該氏途遇見其年輕貌美同之調戲囑其借小房子等語有之並未強搶金飾實遭誣指至起案之偽手鎗亦非民等之物求察審判官一再駁詰該犯等矢口不移當由檢察官起言略謂今日辯論王李二犯不認搶刦祇認調戲此係該犯等避重就輕之計查案情先由警廳調查後由檢察廳偵查該犯等確有搶刦行爲證據確鑿衆口一詞無可諱飾應請審判長公判云復由選任義務律師辯稱搶刦與調戲罪名相去甚遠應請庭上注意再行詳細調查然後公判以昭折服檢察官又起言曰此案偵查手續早已告終且警廳來文中亦載搶刦字樣又檢廳預審時該犯等一味苦求輕辦照此情形足見搶刦無疑審判官遂當庭宣告辯論終結判王李分別還押該氏等一併斥退聽候宣判飭遵

滬杭火車之新鬼

前日三號午後三點餘鐘由杭來滬之一百零五號客車駛抵新龍華後開赴北站之時詎料行至麥根路二號橋梁適有江北人王小富者在橋避讓不及致被車頭擠入河中溺斃昨飭上海縣二十七保十二圖地保投廳詣驗矣

上海地方審判廳公布

五月四日

民庭判決

▲一件決定嚴金林聲明窒礙一案（主文）本件窒礙之聲請照准▲一件決定吳紹美聲明窒礙一案（主文）本案准予回復缺席前之訴訟程度▲一件判決阮濬孫訴穆祥生等因基地糾葛一案（主文）原告人之請求駁回訟費歸原告人負擔▲一件判決李少棠訴徐小狗因保證承攬包雇海船糾葛一案（主文）徐小狗應償還原告定洋一百元本案訟費歸被告負担▲一件判決韓海林訴韓鼎農田債務糾葛一案（主文）韓鼎農應於判決確定日償還韓海林元本洋二百三十元利息洋二百零三元五角本案訴訟費用歸被告人負担▲一件判決謝洪元等訴劉海卿等因演戲合同糾葛一案（主文）原告人之請求駁回本案訴訟費用歸原告人負担

批示

▲一件蔣陳氏狀請執行由據訴已悉仰候核辦此批▲一件陸少卿狀請給領由狀悉第一審之訟費尚未據蔣崇秉繳到仰候飭交後再行給領此批▲一件周錦屏狀請給領由狀悉准予繳證具領此批▲一件馬鶴年請領訟費洋由狀悉該民共繳廳訟費勘費洋十四元四角五分除應負担半數訟勘費洋四元四角六分二厘外餘洋九元九角八分八厘准予繳證具領此批

上海地方檢察廳公布

五月四日

批示

▲李國進等狀批（四八五）狀悉該民等在碼頭扛貨果有彼此分界之私約則越界攙奪者違約之一種民事自應赴同級廳起訴不在本廳管轄範圍張仁英既經驗無傷痕所訴自難受理現又經判決有罪何得率請開釋乃一再曉瀆殊屬健訟不准幷斥此批▲陳仁瑞狀批（四八六）狀悉已批李國進狀內矣仰即知照此批▲陳樸齋狀批（四八七）據訴是否屬實仰候核奪此批▲杜蘄曾狀批（四八八）狀悉仰即補具理由書以憑詳送高等廳核辦此批▲朱曉山狀批（四八九）狀悉據訴被郝老大等率衆毆打業已經當庭驗明左腿祇有擦傷微痕豈有十餘人各執柴片木棍毆打一人僅擦傷一二處乎顯見所陳不實着毋庸議此批

時評

理性　（天富）

西哲有言人者理性之動物也今美儒評我華人之特質曰有理性然則我華人殆能盡其爲人之道矣雖然我華人果能受此評而無愧乎武人之跋扈官僚之貪橫是非惻隱羞惡辭讓之心幾盡汨沒悲憤者目爲禽獸世界烏覩其爲有理性乎愚謂美儒之觀察必指我大多數良善之國民而言世未大同必不能無敗類能各葆其好善惡惡之彝能所謂理性者即在於是矣國民可不勉哉

甯波同鄉會報告

▲請懲男女騙徒　同鄉有楊王氏者靑年守寡矢志撫孤依母氏僑寓無錫不料於上年被自稱女學生之某女士串同甲乙二人以租借飾物爲名允出租金楊王氏信以爲眞遂騙去金珠首飾等件爲數頗鉅迨楊王氏覺察情急一面向縣公署起訴請追一面具略到會請爲設法追究當經本會函致縣長聲明楊王氏被騙情由蒙縣長立提某女士暨甲乙二人到案業已拘押訊究追查贓物矣

▲發還留船貨　鎮海金永發等鈞船在該邑穿山場裝載食鹽會同課稅公所領引順道赴南滙各港收買產物駛經四灶港口適遇緝私營巡船照例查問乃該船夥鄉愚無知以爲持有鹽引言語未免強硬致被巡船將該船帶進吳淞暫爲扣留該船夥等情急來會請求設法當經本會據情函致盧團長懇將該船貨准予發還以示體邺現已蒙盧團長復函一律照准施行矣

謹謝多子膏　靈驗果得　弄璋之喜

貴主人仁心仁術延我宗祧新他年繁殖螽斯則存歿均感大德矣謹先馳書鳴謝並望登諸報上俾有望子情殷者同享多子多孫幸福耳　穆志廉再拜二月十六日寄上海盆湯弄二百廿五號人壽醫藥室照錄來函未改一字　附告女科各種內病萬安靈每瓶兩元每打念元外埠郵政匯銀當日寄貨不悞

多子膏一料內有前清乾隆御題行房秘訣一冊錦綾裝訂詳載精細……期行房一月後小妾經期果然未至（志）因經商東省帳務羈身久未歸家今於元宵節接到家中喜電於正月十二夜得獲弄璋之喜母子均健云云（志）聞此信眞人生第一快事也此次返舍正値彌月之期親朋往賀（志）讀將多子膏及行房秘訣之神妙一一宣布並頌揚……多子膏崗門稱子仙丹索閱仿單秘訣寄郵安售價每料十八元　江西大涇橋西柵翰林第又　A5963

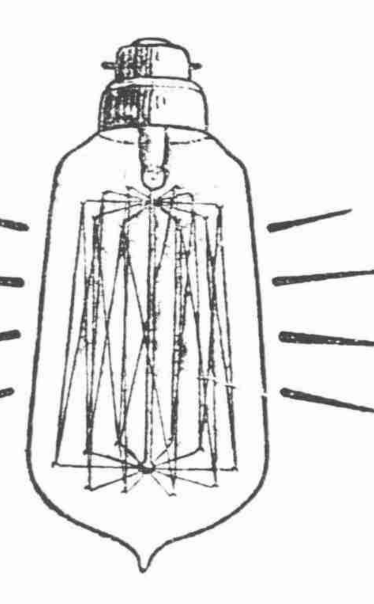

升降
光線升高　電費降低
欲享此種利益　請用博利安電泡
上海英大馬路拋球場　東京電氣公司　中國電球公司　電泡陳列所　電話中央三六二六七　三九七一

功效辟疫除穢價廉物美衛生日用妙品夏秋之際家居旅行均宜購備〇價目每瓶大洋五角

此水用FORMOL配合有辟瘟疫解穢惡之效凡探望患喉痧紅痧之病家或遇疫氣流行時用此香水灑在巾帕掩護口鼻可抵禦空中一切惡氣或將此水噴灑床帳被褥及着體小衣尤能滅菌驅穢有益衛生新勿輕視爲幸　上海四馬路五洲大藥房發行　A5579

印度哲學　催眠術
有速成個人通信三部教授附設精神治療部
詳細章程請寄郵票三分郎寄上海虹口閔行路百十三四號東方催眠術講習會

艾羅療肺藥
性質和平滋潤　各省水土咸宜　挽救肺葉各症　功效全球皆知　5691
○治傷風咳嗽○治喉乾音啞○治鬱火咳嗽○治盜汗咯血○治痰凝咳嗽○治肺癆肺癰○治胃虛咳嗽○治無痰乾咳○治腎虛咳嗽○治肺癆蒸骨○治小兒咳嗽○治嗜烟傷肺○治老人咳嗽○治痰喘嗆咳○治少年咳嗽○治氣急哮喘○治氣虛咳嗽○治臟腑虧損○治肝風咳嗽○治肺咳雜症○
大瓶二元　小瓶一元二角半
總發行所中法大藥房　上海三馬路
各埠分店及均各有大經售藥房

多勢牌衛生薄荷烟
上海三馬路

此薄荷煙能辟邪消暑解癘除瘴功效靈驗如照香煙法呼之更能治一切喉症且可不喫香烟有益非淺不論家居行旅均宜備之實衛生品之第一要藥

近有次貨甚多購者須認明封條紙上有橫濱多勢正平無誤

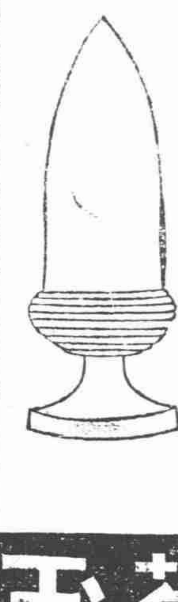

此薄荷玉眞正老牌行已久遠近馳名功效之靈無煩細述

經理　廣貫堂葯房
電話三五八二　A5715
多勢老牌薄荷玉

商務

外國匯票

五月四日各國匯兌如左

英國電匯 四先令五辦士七五
英國即期 四先令六辦士
又四個月 四先令六辦士二五
又銀行買進 四先令七辦士七五
又四個月
又銀行買進 四先令八辦士二五
又六個月
又定貨帶根 四先令八辦士
又個月匯票
法國電匯 一百分之三十一
又四個月 一百分之三十九
法國電匯六法郎
又四個月六法郎
以上合規銀 一百兩
美國電匯 一百〇六元半
又四個月金洋 一百十元〇半
以上合規銀 二百九十八元
印度電匯羅比 二百七
以上合規銀 五百四十兩八兩六二五
東洋電匯日幣 一百元七十兩〇五錢
以上合規銀
香港電匯 一百元二百廿四元
以上合規銀 二百兩
嘛喇 ...
南洋新加坡電匯 五十二兩六二五
以上合新加坡銀幣一百元

金市

五月四日收盤之價如左

昨為星期六，大條標金行情先令均未更動，而五月份標金計二百三十七兩，上午小價收盤較前日每條已見疲落一在，最下跌至四午五錢，去因銀樓價五分禮現貨亦條金例降已，無一兩銀前各日每條標金金價，每市面削減各半元惟永豐餘未更動。

每條二百九十八兩
又
沙條金 二百九十七兩
貨云標金 二百九十九兩半
足赤 ...
恆孚收進 四十二元半
銀樓大同行足赤飾金每兩 四十三元
又收進同行舊赤金 三十九元半
永豐餘眞足赤飾金售出每兩 四十一元四十
又收進 四十三元

銀市

五月四日金融市價如左

五月份標金上午開盤每條 二百三十七兩九錢
又收進每兩 二百三十七兩八錢
又午時收盤 二百三十七兩五錢
又又 二百九十六兩
現赤條上午 二七至七兩
大條銀行掛牌 四十九辦士一二五
銀樓飾足紋銀 每兩一元六角
恆孚飾足紋銀 每兩一元六角半

各省匯兌市

五月四日中國銀行匯兌價
北京 即期每百兩合申規元 一百零三兩二五
天津 即期每百兩合申規元 一百零四兩一
營口 即期每百兩合申規元 五兩七五
漢口 即期每百兩合申規元 六十八兩七五
廣州 即期每百兩合申規元 三兩五錢
福州 規元每百兩合申規元 六錢八七五
廣東 即期本行券每百元合申規元 ...
長春 ...
哈爾濱 無市

錢市

五月四日北市銀洋拆息
銅元市價錄左
洋拆上午 七錢
洋拆 七錢二分三厘
小洋 六錢五分三厘
江南小洋 六錢五分三厘
廣東小洋 ...
銅元 一千五百七十八文
銀元 一千五百八十文

絲市

昨為星期六，各洋商均循例休假，半天是以絲經交易甚少，商人來廠絲三十擔，茲將其價如左
安洋行買進藍龍頭號十一至十三擔每擔價七百九十兩

煤油

今將各牌煤油批發之價錄左
美孚老牌每箱 五元四角
老虎牌 五元
英亞細亞 五元三角
又雙聽 五元
散倉 ...
亞細亞魚牌 四元
雙聽 四元
十字牌雙聽 四元七角九分

麵粉

昨日本廠機製麵粉客幫銷路甚滯，公會上同業互有買賣然無實價，惟綠兵船忽上忽下，餘者

東洋三品紗

昨接大阪來電報告各月份三品紗日幣行情如左
五月份 無市
六月份 三百十九元四角
七月份 無市
八月份 無市
九月份 三百二十四元四角
十月份 無市
五月份上午 三百二十七元一角
六月份上午係前日 三百之價
...

棉紗市

昨日三品紗較前天下午價已跌，日幣六元六角。市價則平，客幫及遠期交易稀小，今將各月份行情錄左

股票

五月四日公司報告
康沙排磅公 二兩
可太紗磅 五兩五錢
客輪亭 十兩
派 ...
又證券交易所報告

四年內國公債售出大票 六十九元
三年內國公債售出小票 六十七元
招商局股(庫平)
交通銀行 出入 ...
漢冶萍股 ...
浙江興業銀行

蘇州金錢市

五月四日
太字足赤 四十五元半
上足赤 四十五元半
龍洋 ...
規元 ...
小洋 ...
銅元 ...
英洋 ...
站人 ...
銀 ...

衣牌 一千三百十文
錢市 ...
角子 ...
貼水 ...
英洋 ...
龍洋 ...

糧食

昨日滬南糧食市面則平，惟前天有另星小數來源，尚無甚懸殊，今將各幫米價錄左

輪船進出口期

五月四日禮拜六進口
由甯波 由香港 由香港 由福州 由長江 由長江

五月五日禮拜日出口
往甯波 往長江

五月六日禮拜一出口
往長江 往長江 往通州 往甯波 往香港 往威海 往崇海 往福州 往天津 往汕頭 往崇海

五月七日禮拜二出口
往大連 往長江 往通州 往長江 往甯波 往秦皇島

五月八日禮拜三出口
往香港 往長江 往門司 往長江 往通州 往威海

五月九日禮拜四出口
往青島 往福州 往長江 往長江

招商 太古 怡和 招商 太古 ...

本館告白刊例

頭等 第一天每行四角，第二天至第七天每行三角，第八天起每行二角
二等 第一天每行二角，第二天至第七天每行一角
新式短行 每方寸起刊

辣克紅色補丸

本藥房發行利君衛生紅色補丸，丸辣克紅色，力同充足與二種補劑，欽奉衆子寄函匯，五彩即要不當價，索寄每盒打價大洋，紅補丸二元十洋，等每每盒大洋十元，丸辣打克紅洋色補，二元批發從廉，另詳章程

上海 亞西大藥房告白

上海德記洋行啟

開灤礦產國

開灤礦務局特白

開灤九煤焦，一同且不鐵焦之煤，者槽煤炭日之但可胞至，敝林屑宇一頭用各供惠，礦西種毋項一爐諸顧，所等種待分焦日用廚無，出塊早贅有專式皆灶任，煤五經述二供號合幸歡，槽統名而種焦鎔宜蒙迎

痔者毋失良藥

凡人辛勞過度，或元虛下注，則患痔症……長沙南京、杭州、無錫、江陰、北京觀音寺，天津，安慶……

將軍丹

立愈肝胃氣痛

始創風濕正熊油虎骨百靈膏

治牙痛

世界的美蒲

老牌靈藥十種不靈包退

神妙掃腦散　麻藥　包愈眼疾　仙丹耳聾　立止白帶　速安白濁　秘製遺精　肝胃氣痛　立止牙痛

上海英界山西路即盆湯弄大街人壽醫藥室秘製 5498

氣急

崔氏驥製哮喘氣急仙丹，無論寒熱虛實男婦老幼各種哮喘氣急，均能……每料六瓶，每瓶一元
上海盆湯弄口寧波路崔氏瓣香廬啟 5517

上海太古火險公司

於中國通商各埠及內地有名城鎮均有經理，可承保各式房屋機器與貨物等 8480

"HAZELINE' SNOW"

商標 夏士蓮雪花

市上有假冒之「夏士蓮雪花」出售，一時受愚者不乏其人。迨試用後，即知其爲贋鼎矣。蓋眞「夏士蓮雪花」乃滋養皮膚育質，能使皮膚生出一種非常可愛顏色。假冒劣品，反使皮膚粗燥枯澀。眞僞之判，若兩途。知者自易辨別。況眞「夏士蓮雪花」乃寶威大藥行之成績品，不拘仿單、樣貼，均有寶威大藥行監製字樣。所以凡欲常有嬌嫩皮膚者，切勿試用假冒或仿造以及影戤諸劣品。要知諸是劣品，定無科學之價值也。欲知詳細，另有仿書，函索即奉，不取分文。

注意 贈送樣品券
如有「夏士蓮雪花」空紙盒一只，郵票十分，并將此券裁下，一同寄至本行，當奉「解百勒」精魚肝油一盒，本埠外埠一律，空函不覆（新）

BURROUGHS WELLCOME & Co.
LONDON AND SHANGHAI
英商 寶威大藥行
英京 上海

婦女閉經丸 活人無算
乾血癆傷 第一靈藥

大學眼藥

上海中法大藥房
上海日信大藥房